

고등학교

중국어

Ⅱ

저자 심형철, 조희라, 소정옥

시사중국어사

머리말

중국은 지리적으로 우리나라와 가장 가깝고, 역사적으로 가장 밀접한 이웃입니다. 앞으로도 함께 발전하며 인류 사회의 번영을 위해 협력해야 할 동반자입니다. 중국은 눈부신 발전을 거듭하여 이미 G2의 한 축인 강대국으로 부상하였습니다. 따라서 중국과 이웃하고 있는 우리나라에서 중국과 중국어의 중요성은 아무리 강조해도 지나치지 않을 것입니다.

다른 나라의 역사와 문화를 이해하는 데 가장 효과적인 방법은 바로 그 나라의 언어를 배우는 것입니다. 즉, 중국어를 공부한다는 것은 중국을 보다 넓고 깊게 이해하기 위한 지름길입니다. 중국어에는 중국인의 사유 체계, 역사와 문화가 녹아 들어 있기 때문입니다. 중국어는 한자로 표기하기 때문에 한자어를 많이 사용하는 우리에게 매우 친숙한 언어입니다. 그리고 성조라는 음의 높낮이가 있어 재미도 있습니다. 드넓은 중국 대륙을 종횡무진 누비면서 다양한 풍물을 경험하고 맛있는 음식을 먹는 상상을 한다면 보다 빠르게 중국어를 배울 수 있을 겁니다. 여러분의 이러한 상상을 실현할 수 있도록 도와주는 것이 바로 이 교과서입니다.



이 교과서는 중국어 I 을 학습한 학생을 대상으로 하며, 듣기, 읽기, 말하기, 쓰기, 문화에 이르는 언어 학습의 모든 요소를 고르게 반영하고 있습니다. 그리고 단원마다 학습 내용의 이해를 돕기 위한 자세한 설명과 본문 번역, 본문 쓰기 연습 등을 담아 자기주도적 학습이 가능하도록 하였습니다. 각 단원의 첫 번째 본문은 현행 교육과정을 구현하는 동시에 일상생활에서 중국인과 자연스러운 교류가 이루어질 수 있도록 주제별 대화문으로 구성하였고, 두 번째 본문은 중국 문화를 이해하는 데 필요한 기초적인 내용을 중심으로 구성하였습니다.

여러분이 앞으로 살아갈 미래에는 중국어를 사용할 기회가 상상을 초월할 정도로 많을 겁니다. 이 교과서를 통해 중국어를 배운 여러분이 중국 대륙을 무대로 다양한 영역에서 자신의 중국어 실력을 마음껏 발휘하기를 기원합니다.

지은이 씀



구성과 체제



단원의 시작

각 단원의 학습 목표와 내용을 제시하고, 관련된 그림을 통해 학습에 대한 흥미를 이끌어 냅니다.

시작할까요?

재미있는 만화를 통해 학습할 내용을 생각하며, 주요 표현이나 어휘를 생각해 봅니다.



Shuō

단원에서 배운 내용에서 확장하여 추가된 어휘와 문장을 활용하여 회화 능력을 길러 줍니다.



Xiě

일상생활에서 흔히 접하는 광고, 표 등을 보고 질문에 답을 중국어로 써 보며 쓰기와 독해 실력을 향상시킬 수 있습니다.

Dú

첫 번째 본문은 일상생활에서 많이 사용하는 대화문으로, 두 번째 본문은 중국을 이해할 수 있는 서술문으로 구성하여 본문을 읽고, 해석하며 학습할 수 있습니다.

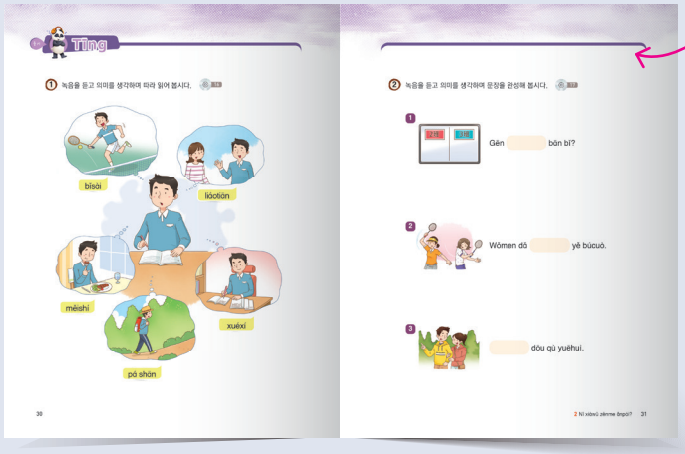

Tīng

본문에서 학습한 주요 내용들을 들어 보고, 추가된 어휘와 문제를 이용하여 듣기 연습을 할 수 있습니다.

Shuōmíng

본문에서 배운 주요 학습 내용을 쉽게 설명하고, 예문을 통해 이해를 도왔습니다.

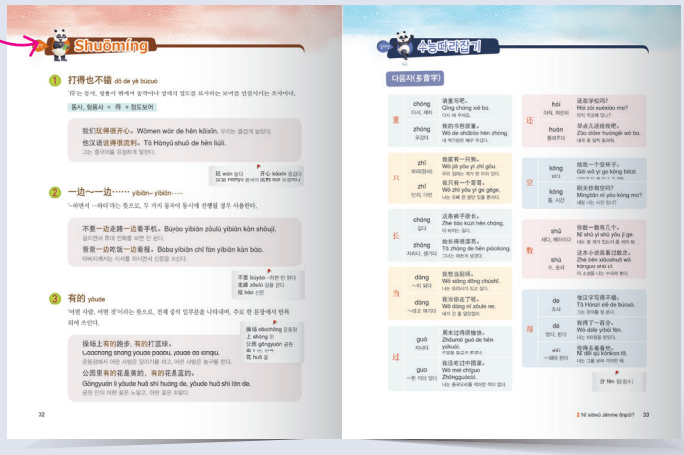

수능따라잡기

수능에 자주 출현하는 어휘를 품사별로 정리하였습니다.



Liànxí

단원에서 학습한 내용을 다양한 문제들로 실력을 확인하고, 핵심 내용을 총 정리할 수 있습니다.

Dòng dòng shǒu

다양한 게임, 창의력 활동을 통하여 학습한 내용을 복습하고, 중국어를 재미있게 연습할 수 있습니다.



轻轻松松 칭찡송송 어법!

주요 어법들을 간단명료하게 설명하고, 보기 쉽게 정리해 놓았습니다.



문화 차이나는 중국 시사

각 단원의 학습 내용과 관련된 중국 문화를 쉽게 설명하고, 생생한 사진을 제시하였습니다.

차례

1 来，认识一下吧 Lái, rènshi yíxià ba 10



- 학습 목표 중국어로 소개와 겸손의 표현을 말할 수 있다.
- 학습 내용 소개 认识一下
  겸손 一点儿小意思
- 문화 중국의 다양한 인사말

2 你下午怎么安排？ Nǐ xiàwǔ zěnme ānpái? 24

- 학습 목표 중국어로 일정과 취미 생활에 대해 말할 수 있다.
- 학습 내용 일정 下午怎么安排?
  취미 생활 看电影
- 문화 중국의 학교생활



3 你哪儿不舒服？ Nǐ nǎr bù shūfu? 40

- 학습 목표 중국어로 아픈 증상과 건강한 생활에 대해 말할 수 있다.
- 학습 내용 아픈 증상 头疼、咳嗽
  건강 锻炼身体
- 문화 중국 학생들의 눈 체조

4 高铁是中国最快的火车
Gāotiě shì Zhōngguó zuì kuài de huǒchē 54

- 학습 목표 중국어로 기차 좌석을 확인하고, 소요 시간에 대해 말할 수 있다.
- 학습 내용 기차 좌석 확인 六车五号
  소요 시간 五个小时左右
- 문화 중국 장거리 교통수단 비교





5 天气预报说今天下雨 Tiānqì yùbào shuō jīntiān xià yǔ ---- 70

- 학습 목표 중국어로 날씨와 환경 문제를 말할 수 있다.
- 학습 내용 날씨 下雨
  환경 风沙很厉害
- 문화 중국의 지역별 축제



6 我能试试看吗？ Wǒ néng shìshi kàn ma? ---- 84

- 학습 목표 중국어로 구매와 비교의 표현을 말할 수 있다.
- 학습 내용 구매 试试看
  비교 跟网上的照片一样
- 문화 다양한 할인 표현

7 我想去中国旅游 Wǒ xiǎng qù Zhōngguó lǚyóu ---- 100

- 학습 목표 중국어로 계획과 경험의 표현을 말할 수 있다.
- 학습 내용 계획 有什么打算?
  경험 去过中国
- 문화 중국의 세계 문화 유산

8 请来这边坐吧 Qǐng lái zhèbiān zuò ba ---- 114

- 학습 목표 중국어로 식사 초대의 표현과 음식 문화에 대해 말할 수 있다.
- 학습 내용 초대 请来这边坐吧
  음식 문화 重要的客人坐上座
- 문화 재미있는 중국요리 이름





부록 ---- 130

- 본문 번역 132
- 어휘 색인 144
- 인용 출처 168
- 듣기 대본 및 모범 답안 134
- 본문 쓰기 연습 155
- 활동 자료 169

등장인물



쑹메이(宋梅 Sòng Méi)

중국인(中国人 Zhōngguórén)

친절하고 자상한 선생님

김한동(金韩东 Jīn Hándōng)

한국인(韩国人 Hánguórén)

착하고 순박한 남학생

왕리(王丽 Wáng Lì)

중국인(中国人 Zhōngguórén)

이지적이고 매력적인 여학생

완나(万纳 Wànnà)

태국인(泰国人 Tàiguórén)

밝고 쾌활한 성격의 여학생

마리(玛丽 Mǎlì)

미국인(美国人 Měiguórén)

상냥하고 차분한 여학생

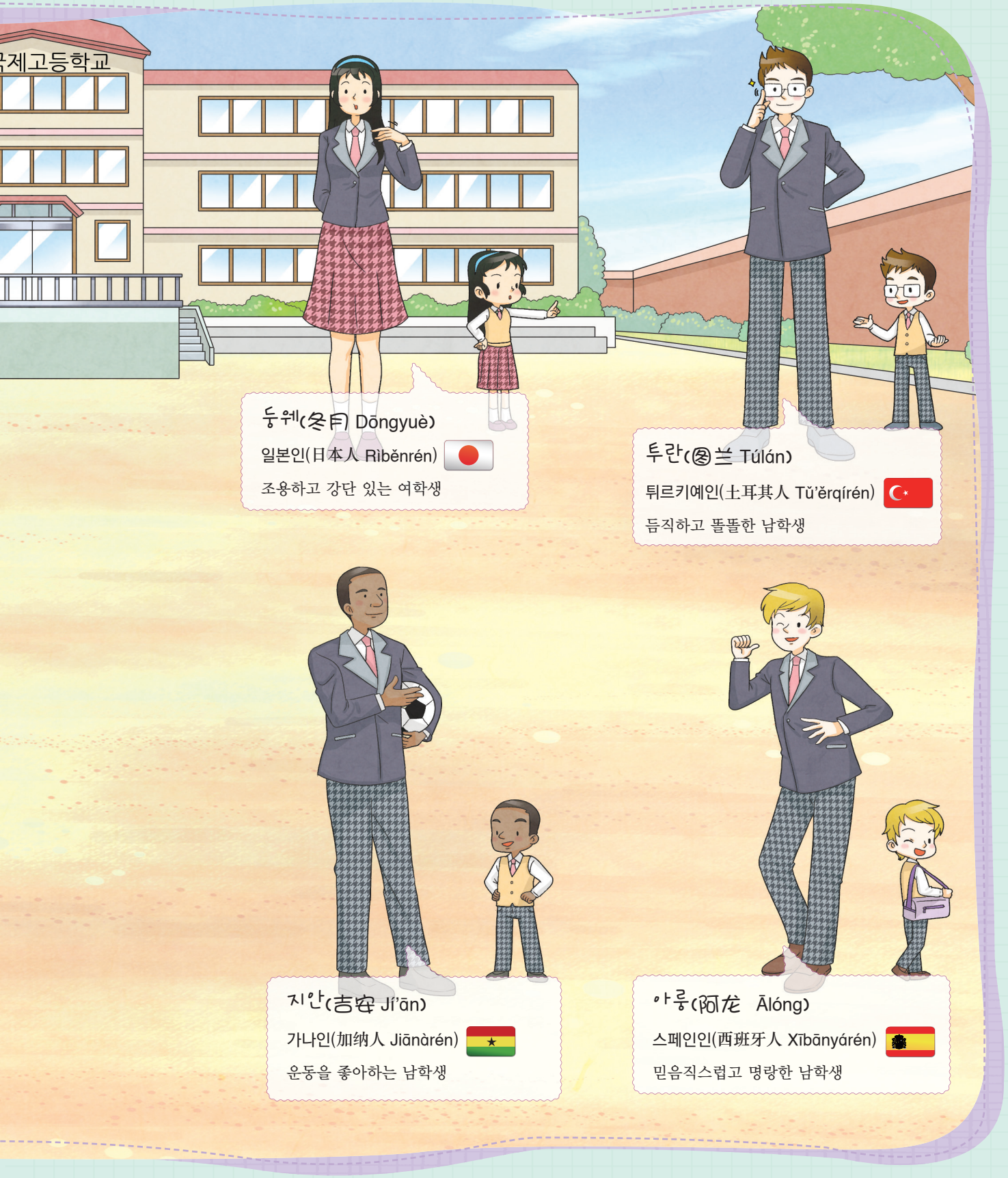

둥웨(冬月 Dōngyuè)

일본인(日本人 Rìběnrén)

조용하고 강단 있는 여학생

투란(图兰 Túlán)

튀르키예인(土耳其人 Tǔ'ěrqírén)

듬직하고 똘똘한 남학생

지안(吉安 Jí'ān)

가나인(加纳人 Jiānàrén)

운동을 좋아하는 남학생

아룽(阿龙 Ālóng)

스페인인(西班牙人 Xībānyárén)

믿음직스럽고 명랑한 남학생

1 来，认识一下吧

Lái, rènshi yíxià ba



학습 목표

• 중국어로 소개와 겸손의 표현을 말할 수 있다.

학습 내용

• 소개 认识一下
• 겸손 一点儿小意思

문 화

• 중국의 다양한 인사말

kāishǐ



읽기

Dú 1

왕리가 한동에게 지안을 소개하고 있습니다. 01

王 丽　来，认识一下吧。这是吉安。
Lái, rènshi yíxià ba.　Zhè shì Jí'ān.

金韩东　你好！我叫金韩东。　你来韩国多久了？
Nǐ hǎo! Wǒ jiào Jīn Hándōng. Nǐ lái Hánguó duō jiǔ le?

吉 安　大概一个月了。
Dàgài yí ge yuè le.

金韩东　你在这儿生活习惯吗？
Nǐ zài zhèr shēnghuó xíguàn ma?

吉 安　不太习惯，还是感觉有点儿陌生。
Bú tài xíguàn, háishi gǎnjué yǒudiǎnr mòshēng.

金韩东　别着急，慢慢就习惯了。
Bié zháojí, mànmān jiù xíguàn le.



Q 지안은 한국에 온 지 얼마나 되었나요?　□ 1달　□ 1년

꼬마 단어장 02

- 认识 rènshi 알다
- 久 jiǔ 오래다
- 大概 dàgài 대략, 대개
- 生活 shēnghuó 생활
- 习惯 xíguàn 습관이 되다
- 还是 háishi 여전히, 아직도
- 感觉 gǎnjué 느끼다
- 陌生 mòshēng 낯설다
- 着急 zháojí 조급해하다
- 慢 màn 느리다

Shuō

말하기

1 친구를 소개해 봅시다. 03

A : Lái, rènshi yíxià ba.
B : Nǐ hǎo! Wǒ jiào Jīn Hándōng.

❶ Jiàndào nǐ hěn gāoxìng.



❷ Zhè jiù shì nǐ tídào de nà wèi ba?



高兴 gāoxìng 기쁘다
提 tí 언급하다
那 nà 그, 그것, 저, 저것
位 wèi 분, 명(양사)

2 거주 기간을 말해 봅시다. 04

A : Nǐ lái Hánguó duō jiǔ le?
B : Dàgài yí ge yuè le.

❶ Yǐjīng sān nián le.



❷ Guò jǐ tiān jiù mǎn yì nián le.



年 nián 년
过 guò 지내다
天 tiān 날
满 mǎn 가득 차다

선물을 주고받을 때 예의 바른 표현에 대해 알아봅시다. 05

中国人在生活中常常用客套话来表示礼貌。
Zhōngguórén zài shēnghuó zhōng chángcháng yòng kètàohuà lái biǎoshì lǐmào.

给别人送礼物的时候，对方可能说，
Gěi biérén sòng lǐwù de shíhou, duìfāng kěnéng shuō,

“来就来，还带什么东西。”
“Lái jiù lái, hái dài shénme dōngxi.”

那你应该怎么回答呢?
Nà nǐ yīnggāi zěnme huídá ne?

“只是一点儿小意思，收下吧。”
“Zhǐshì yìdiǎnr xiǎoyìsi, shōuxia ba.”



Q ‘小意思’의 뜻은 무엇인가요? □ 작은 의미 □ 작은 성의

꼬마 단어장 06

中 zhōng ~중	常常 chángcháng 자주	客套话 kètàohuà 공손한 말
来 lái ~하다	表示 biǎoshì 나타내다	礼貌 lǐmào 예의
别人 biérén 다른 사람	礼物 lǐwù 선물	时候 shíhou 때
对方 duìfāng 상대방	可能 kěnéng 아마도	说 shuō 말하다
还 hái 또	带 dài 가지다, (몸에) 지니다	应该 yīnggāi ~해야 한다
回答 huídá 대답하다	只是 zhǐshì 단지	小意思 xiǎoyìsi 작은 성의
收下 shōuxia 받아 두다		

Xiě

쓰기

● 일기를 보고 물음에 대한 답을 중국어로 써 봅시다.

3月 5号 晴
Sān yuè wǔ hào qíng

今天我们班来了位新同学。
Jīntiān wǒmen bān láile wèi xīn tóngxué.

他叫王明。他是中国人。
Tā jiào Wáng Míng. Tā shì Zhōngguórén.

他来韩国有一个月了。
Tā lái Hánguó yǒu yí ge yuè le.

他坐在我旁边。
Tā zuò zài wǒ pángbiān.



❶ 新来的同学叫什么名字? Xīn lái de tóngxué jiào shénme míngzi?

❷ 他来韩国多久了? Tā lái Hánguó duō jiǔ le?

❸ 他坐在哪儿? Tā zuò zài nǎr?

晴 qíng 맑다
有 yǒu ~만큼 되다
哪儿 nǎr 어디
班 bān 반
坐 zuò 앉다
新 xīn 새롭다
旁边 pángbiān 옆

듣기

Tīng

① 녹음을 듣고 의미를 생각하며 따라 읽어 봅시다. 07

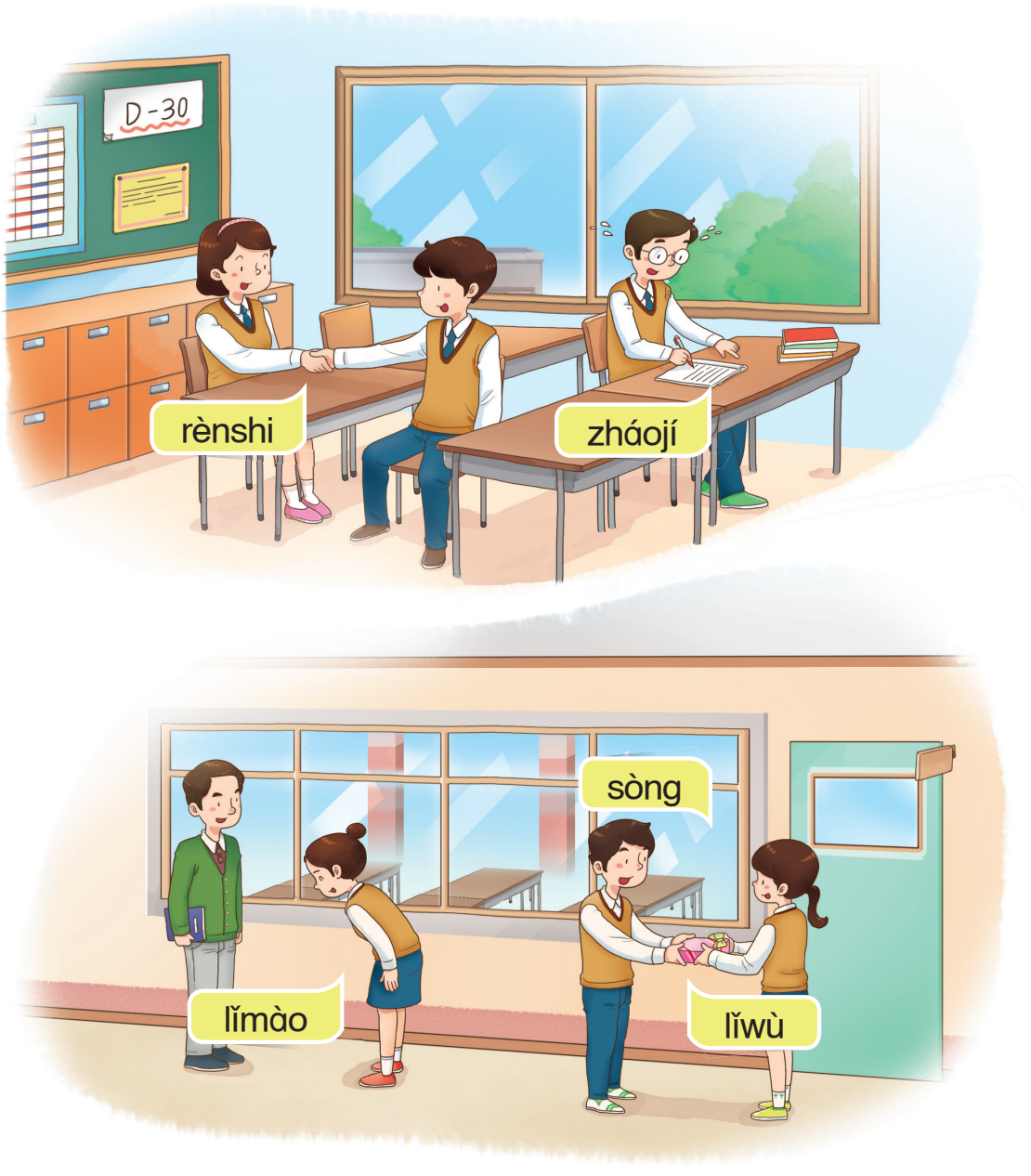

② 녹음을 듣고 의미를 생각하며 문장을 완성해 봅시다. 08

1



Lái Hánguó _____ le?

2



Bié _____, mànmān jiù xíguàn le.

3



Yòng _____ lái biǎoshì lǐmào.

Shuōmíng

설명

1 多久 duō jiǔ

'얼마나 오래'라는 뜻으로, 시간이 지난 정도를 나타낸다.

电影开始多久了? Diànyǐng kāishǐ duō jiǔ le?
영화가 시작된 지 얼마나 지났니?
你在这边住多久了? Nǐ zài zhèbiān zhù duō jiǔ le?
너는 이쪽에서 얼마 동안 살았니?

边 biān 쪽, 측
住 zhù 거주하다

2 来表示礼貌 lái biǎoshì lǐmào

'来'는 다른 동사의 앞에 쓰여 어떤 일을 하려 함을 나타내며, '来'가 없어도 뜻은 변함없다.

我来帮你做作业。Wǒ lái bāng nǐ zuò zuòyè. 내가 너의 숙제를 도와줄게.
大家来讨论讨论两国文化差异吧。
Dàjiā lái tǎolùn tǎolùn liǎng guó wénhuà chāyì ba.
모두 양국 문화 차이에 대해 토론해 봅시다.

作业 zuòyè 숙제
讨论 tǎolùn 토론하다
国 guó 나라
文化 wénhuà 문화
差异 chāyì 차이

3 应该 yīnggāi

'마땅히 ~해야 한다'는 뜻으로, 당위성을 나타낸다.

我们应该保护地球。Wǒmen yīnggāi bǎohù dìqiú.
우리는 지구를 보호해야 한다.
你不应该随便扔东西。Nǐ bù yīnggāi suíbiàn rēng dōngxi.
너는 함부로 물건을 버려서는 안 된다.

保护 bǎohù 보호하다
地球 dìqiú 지구
随便 suíbiàn 함부로, 마음대로
扔 rēng 버리다



수능따라잡기

우리말 한자어와 의미가 다른 중국어

	한국어 뜻	중국어 뜻
点心 diǎnxin	점심	간식
饭店 fàndiàn	반점 (식당 이름에 들어감)	호텔, 식당
方便 fāngbiàn	방편	편리하다
放心 fàngxīn	방심	안심하다
工夫 gōngfu	공부	시간(여가)
工作 gōngzuò	공작	일하다
客气 kèqi	객기	겸손하다
便宜 piányi	편의	싸다
汽车 qìchē	기차	자동차
生气 shēngqì	생기	화내다
所有 suǒyǒu	소유	모든
小心 xiǎoxīn	소심	조심하다
新闻 xīnwén	신문	뉴스
作业 zuòyè	작업	과제

연습

Liànxí

1 녹음을 듣고 내용에 알맞은 그림을 골라 봅시다. 09

a

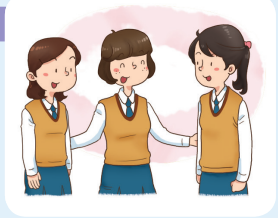

b



c



(1) _____ (2) _____

2 자연스러운 대화가 되도록 연결해 봅시다.

(1) Lái Hánguó duō jiǔ le? •

(2) Lái, rènshi yíxià ba. •

(3) Zài zhèr shēnghuó xíguàn ma? •

• ㉠ Jiàndào nǐ hěn gāoxìng.

• ㉡ Dàgài yí ge yuè le.

• ㉢ Bú tài xíguàn.

3 단어의 순서를 바르게 배열하여 문장을 완성해 봅시다.

(1) 여전히 조금은 낯설다고 느낀다.

感觉　陌生　有点儿　还是

_____

(2) 서서히 적응될 것이다.

就　慢慢　了　习惯

_____

4 글을 읽고 중국어로 물음에 답해 봅시다.

中国人在生活中常常用客套话来表示礼貌。
给别人送礼物的时候，对方可能说，“来就来，还带什么东西。”
那你应该怎么回答呢？“只是一点儿小意思，收下吧。”

(1) 중국인은 일상생활 속에서 어떻게 예의를 표현하나요?

_____

(2) 중국인은 다른 사람에게 선물을 주면서 뭐라고 말하나요?

_____

5 빈칸에 들어갈 말로 알맞은 것은?

A: Nǐ zài zhèr shēnghuó xíguàn ma?
B: Bú tài xíguàn, háishi gǎnjué yǒudiǎnr mòshēng.
A: _____, mànmān jiù xíguàn le.

① Búcuò
② Bù kěyǐ
③ Hái xíng
④ Wǒ jiù shì
⑤ Bié zháojí

활동 Dòng dòng shǒu

외국 친구 소개하기

1. 모둠을 나누고, 모둠원이 각각 1장씩 그림 카드(활동 자료 169쪽)를 선택한다.
2. 뒷면의 소개 내용 중 거주 기간은 각자 정해서 써 본다.
3. 1명씩 돌아가며 예시문에 제시된 것과 같이 그림 카드의 외국 친구를 모둠원들에게 소개한다.

예시

[앞면]



[뒷면]

이름 冬月 (Dōngyuè)
나이 17
국적 일본 (日本 Rìběn)

Lái, rènshi yíxià.
Zhè shì wǒ de péngyou,
__Dōngyuè__.
Tā shì __Rìběnrén__,
jīnnián __shíqī__ suì.
Lái Hánguó yǒu
__yí ge yuè__ le.



문화

차이나는 중국 시사

중국의 다양한 인사말



어딘가로 떠나는 사람을 배웅할 때



축하할 때



결혼하는 사람에게 축하의 인사말을 건넬 때



중요한 일을 앞두고 있는 사람에게 행운을 빌 때

중국의 새해 덕담을 조사하여 발표해 봅시다.

2 你下午怎么安排?

Nǐ xiàwǔ zěnme ānpái?

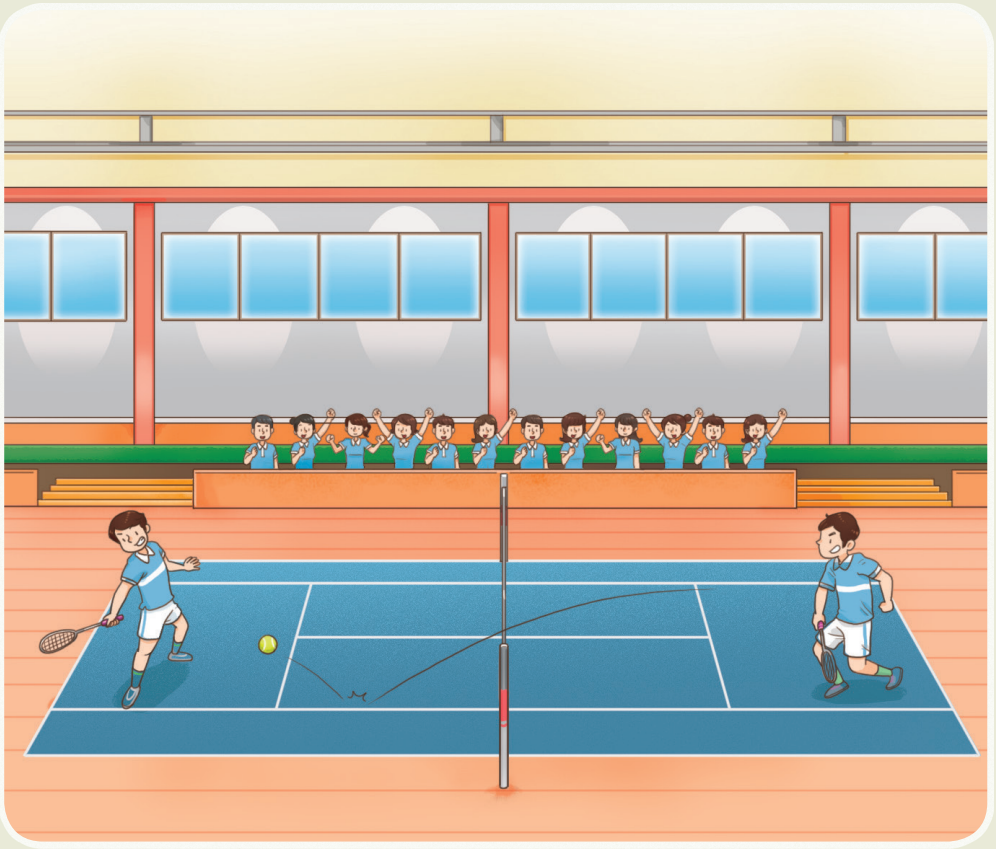

학습 목표

- 중국어로 일정과 취미 생활에 대해 말할 수 있다.

학습 내용

- 일정　　下午怎么安排?
- 취미 생활　看电影

문　　화

- 중국의 학교생활

kāishǐ


내일 농구 보러 갈래?
좋아!
1
와! 멋있다!
저 선수 꽤 잘하는데!
2
Hǎoqiú!
Tā zhēn bàng!
3
찐빵 같다구?
내가 보기엔 멋있는데.
그게 멋있다는 말이야~
4

읽기 **Dú 1**

왕리는 오후에 테니스 경기에 참가합니다. 10

金韩东　你今天下午怎么安排?
Nǐ jīntiān xiàwǔ zěnme ānpái?

王　丽　今天我们班要参加网球比赛。
Jīntiān wǒmen bān yào cānjiā wǎngqiú bǐsài.

金韩东　跟哪个班比?
Gēn nǎge bān bǐ?

王　丽　我们班和三班。　你有空就来看一下吧。
Wǒmen bān hé sān bān. Nǐ yǒu kòng jiù lái kàn yíxià ba.

金韩东　好的。听说三班挺厉害的。
Hǎo de. Tīngshuō sān bān tǐng lìhai de.

王　丽　是啊，可是我们打得也不错!
Shì a, kěshì wǒmen dǎ de yě búcuò!

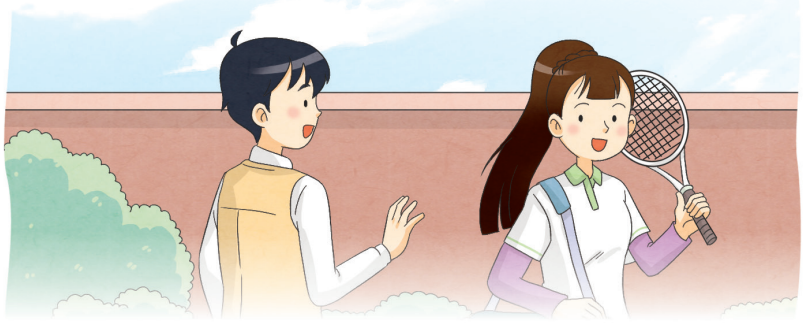

Q 왕리는 오늘 어느 반과 테니스 경기를 하나요?　□ 1반　□ 3반

꼬마 단어장 11

安排 ānpái 계획하다	参加 cānjiā 참여하다	跟 gēn ~와/과
哪个 nǎge 어느, 어느 것	比 bǐ 겨루다	听说 tīngshuō 듣자 하니
挺 tǐng 매우	厉害 lìhai 대단하다	啊 a 어기 조사
可是 kěshì 그러나, 하지만	得 de 조사	不错 búcuò 좋다

말하기 Shuō

1 일정을 묻고 대답해 봅시다. 12

A : Nǐ jīntiān xiàwǔ zěnme ānpái?
B : Jīntiān wǒ yào cānjiā wǎngqiú bǐsài.

❶ tīng shūfǎ kè



❷ kàn tàijíquán biǎoyǎn



书法 shūfǎ 서예
课 kè 수업
表演 biǎoyǎn 공연

2 초대의 말에 대답해 봅시다. 13

A : Nǐ yǒu kòng jiù lái kàn yíxià ba.
B : Hǎo de.

❶ Méi wèntí, wǒ yídìng qù.



❷ Bù hǎoyìsi, wǒ yǒu shì, bù néng qù.



주말을 보내는 모습에 대해 알아봅시다. 14

现在一周休息两天，生活也更丰富了。
Xiànzài yì zhōu xiūxi liǎng tiān, shēnghuó yě gèng fēngfù le.

有的人跟朋友一起去尝美食，一边吃一边聊天。
Yǒude rén gēn péngyou yìqǐ qù cháng měishí, yìbiān chī yìbiān liáotiān.

有的人去看电影，有的人去爬山。
Yǒude rén qù kàn diànyǐng, yǒude rén qù pá shān.

年轻人都去约会。
Niánqīngrén dōu qù yuēhuì.

我呢，去图书馆学习。
Wǒ ne, qù túshūguǎn xuéxí.



Q '나'는 주말에 무엇을 합니까? □ 영화 감상 □ 공부

꼬마 단어장 15

周 zhōu 주	更 gèng 더욱	丰富 fēngfù 풍부하다
有的 yǒude 어떤 사람, 어떤 것	朋友 péngyou 친구	尝 cháng 맛보다
美食 měishí 맛있는 음식	一边 yìbiān 한 편	聊天 liáotiān 이야기하다
爬 pá 오르다	山 shān 산	年轻人 niánqīngrén 젊은 사람
约会 yuēhuì 약속		

Xiě

쓰기

● 게시물을 보고 물음에 대한 답을 중국어로 써 봅시다.



1 学校举办什么比赛? Xuéxiào jǔbàn shénme bǐsài?

2 这个比赛什么时候开始? Zhège bǐsài shénme shíhou kāishǐ?

3 这个比赛怎么报名? Zhège bǐsài zěnme bàomíng?

学校 xuéxiào 학교
参赛 cānsài 시합에 참가하다
日 rì 일(날짜)
方式 fāngshì 방식
什么时候 shénme shíhou 언제
举办 jǔbàn 개최하다
对象 duìxiàng 대상
地点 dìdiǎn 지점(장소)
网站 wǎngzhàn 웹사이트
积极 jījí 적극적이다
学生 xuéshēng 학생
体育馆 tǐyùguǎn 체육관
这个 zhège 이, 이것

듣기

Tīng

① 녹음을 듣고 의미를 생각하며 따라 읽어 봅시다. 16



② 녹음을 듣고 의미를 생각하며 문장을 완성해 봅시다. 17

1



Gēn _____ bān bǐ?

2

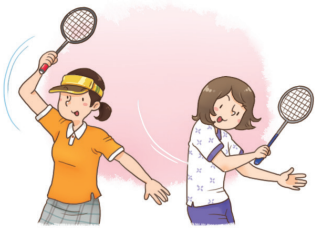

Wǒmen dǎ _____ yě búcuò.

3



_____ dōu qù yuēhuì.

Shuōmíng

1 打得也不错 dǎ de yě búcuò

'得'는 동사, 형용사 뒤에서 동작이나 상태의 정도를 묘사하는 보어를 연결시키는 조사이다.

동사, 형용사 + 得 + 정도보어

我们玩得很开心。Wǒmen wán de hěn kāixīn. 우리는 즐겁게 놀았다.

他汉语说得很流利。Tā Hànyǔ shuō de hěn liúlì.
그는 중국어를 유창하게 말한다.

玩 wán 놀다
开心 kāixīn 즐겁다
汉语 Hànyǔ 중국어
流利 liúlì 유창하다

2 一边~一边…… yìbiān~ yìbiān……

'~하면서 …하다'라는 뜻으로, 두 가지 동작이 동시에 진행될 경우 사용한다.

不要一边走路一边看手机。Búyào yìbiān zǒulù yìbiān kàn shǒujī.
걸으면서 휴대 전화를 보면 안 된다.

爸爸一边吃饭一边看报。Bàba yìbiān chī fàn yìbiān kàn bào.
아버지께서는 식사를 하시면서 신문을 보신다.

不要 búyào ~하면 안 된다
走路 zǒulù 길을 걷다
报 bào 신문

3 有的 yǒude

'어떤 사람, 어떤 것'이라는 뜻으로, 전체 중의 일부분을 나타내며, 주로 한 문장에서 반복되어 쓰인다.

操场上有的跑步，有的打篮球。
Cāochǎng shang yǒude pǎobù, yǒude dǎ lánqiú.
운동장에서 어떤 사람은 달리기를 하고, 어떤 사람은 농구를 한다.

公园里有的花是黄的，有的花是蓝的。
Gōngyuán li yǒude huā shì huáng de, yǒude huā shì lán de.
공원 안의 어떤 꽃은 노랗고, 어떤 꽃은 파랗다.

操场 cāochǎng 운동장
上 shàng 위
公园 gōngyuán 공원
里 li 안, 안쪽
花 huā 꽃

실력업

수능따라잡기

다음자(多音字)

重	chóng 다시, 재차	请重写吧。 Qǐng chóng xiě ba. 다시 써 주세요.
	zhòng 무겁다	我的书包很重。 Wǒ de shūbāo hěn zhòng. 내 책가방은 매우 무겁다.
只	zhī 마리(양사)	我家有一只狗。 Wǒ jiā yǒu yì zhī gǒu. 우리 집에는 개가 한 마리 있다.
	zhǐ 단지, 다만	我只有一个哥哥。 Wǒ zhǐ yǒu yí ge gēge. 나는 오빠 한 명만 있을 뿐이다.
长	cháng 길다	这条裤子很长。 Zhè tiáo kùzi hěn cháng. 이 바지는 길다.
	zhǎng 자라다, 생기다	她长得很漂亮。 Tā zhǎng de hěn piàoliang. 그녀는 예쁘게 생겼다.
当	dāng ~이 되다	我想当厨师。 Wǒ xiǎng dāng chúshī. 나는 요리사가 되고 싶다.
	dàng ~라고 여기다	我当你走了呢。 Wǒ dàng nǐ zǒule ne. 네가 간 줄 알았잖아.
过	guò 지내다	周末过得很愉快。 Zhōumò guò de hěn yúkuài. 주말을 즐겁게 보냈다.
	guo ~한 적이 있다	我没吃过中国菜。 Wǒ méi chīguo Zhōngguócài. 나는 중국요리를 먹어본 적이 없다.
还	hái 아직, 여전히	还在学校吗? Hái zài xuéxiào ma? 아직 학교에 있니?
	huán 돌려주다	早点儿还给我吧。 Zǎo diǎnr huán gěi wǒ ba. 내게 좀 일찍 돌려줘.
空	kōng 비다	给我一个空杯子。 Gěi wǒ yí ge kōng bēizi. 저에게 빈 컵 하나 주세요.
	kòng 틈, 시간	明天你有空吗? Míngtiān nǐ yǒu kòng ma? 내일 너는 시간 있니?
数	shǔ 세다, 헤아리다	你数一数有几个。 Nǐ shǔ yi shǔ yǒu jǐ ge. 너는 몇 개가 있는지 좀 세어 봐.
	shù 수, 숫자	这本小说我看过数次。 Zhè běn xiǎoshuō wǒ kànguo shù cì. 이 소설을 나는 수차례 봤다.
得	de 조사	他汉字写得不错。 Tā Hànzì xiě de búcuò. 그는 한자를 잘 쓴다.
	dé 얻다, 받다	我得了一百分。 Wǒ déle yìbǎi fēn. 나는 100점을 받았다.
	děi ~해야 한다	你得去看看他。 Nǐ děi qù kànkan tā. 너는 그를 보러 가야만 해.

分 fēn 점(점수)

연습

Liànxí

1 녹음을 듣고 내용에 알맞은 그림을 골라 봅시다. 18

a 

b 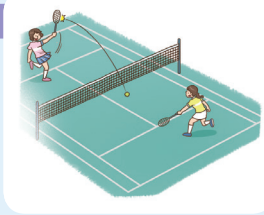

c 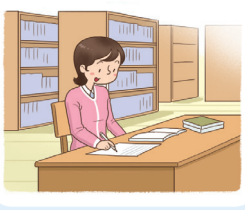

(1) _____ (2) _____

2 자연스러운 대화가 되도록 연결해 봅시다.

(1) Gēn nǎge bān bǐ? • • ㉠ Wǒ qù pá shān.

(2) Nǐ lái kàn yíxià ba. • • ㉡ Hǎo de, wǒ yídìng qù.

(3) Zhōumò nǐ zuò shénme? • • ㉢ Wǒmen bān hé sān bān.

3 단어의 순서를 바르게 배열하여 문장을 완성해 봅시다.

(1) 너는 오늘 오후에 어떤 계획이 있어?

下午 你 安排 怎么 今天

_____

(2) 3반이 잘 한다고 들었다.

挺 的 三班 听说 厉害

_____

4 글을 읽고 중국어로 물음에 답해 봅시다.

现在一周休息两天，生活也更丰富了。
有的人跟朋友一起去尝美食，一边吃一边聊天。
有的人去看电影，有的人去爬山。年轻人都去约会。
我呢，去图书馆学习。

(1) 젊은이들은 주말을 어떻게 보내나요?

_____

(2) '나'는 주말에 무엇을 하나요?

_____

5 내용으로 보아 교내 대회에 대해 알 수 <u>없는</u> 것은?

OO高中唱歌比赛

请同学们积极报名参加。

- 参赛对象: 高一、高二学生
- 比赛时间: 5月14日 18:00～20:00
- 比赛地点: 体育馆
- 报名方式: 学校网站

① 일시　② 신청 방법　③ 신청 기간
④ 대회 장소　⑤ 참가 대상

활동 Dòng dong shǒu

중국 영화 감상평 쓰기

1. 자신이 본 중국 영화의 제목을 쓰고, 영화의 한 장면을 직접 그려 본다.
2. 예시와 같이 별점을 매기고 감상평을 보기 중에서 찾아 쓴다.

真棒！　好看！　很精彩。
音乐很不错。　还可以。　我还想看。



제목 나의 소녀 시대
★★★★☆
감상평 真棒！

제목
☆☆☆☆☆
감상평

제목
☆☆☆☆☆
감상평

제목
☆☆☆☆☆
감상평

문화

차이나는 중국 시사

중국의 학교생활

중국 학생들의 학교생활은 어떤 모습일까요? 열심히 공부하고 치열한 대학 입시경쟁을 치르는 모습은 우리나라와 다를 바 없습니다. 그러나 대부분의 학교에서 입학 후 진행하는 군사훈련(军训 jūnxùn)이나, 수업 사이에 건강을 위한 눈 체조(眼保健操 yǎnbǎojiàncāo)와 운동장 체조(课间操 kèjiāncāo)를 하는 것, 그리고 점심 식사 후 낮잠(午睡 wǔshuì)을 자는 것 등은 우리나라에서는 볼 수 없는 모습들입니다.



9월 개학 전 군사훈련(军训 jūnxùn)



눈 체조(眼保健操 yǎnbǎojiàncāo)



운동장 체조(课间操 kèjiāncāo)



점심 식사 후 낮잠 시간(午睡 wǔshuì)

중국의 대학 입학시험에 대해 알아봅시다.

의문문

吗 의문문

- 这是绿茶吗? Zhè shì lǜchá ma? 이건 녹차니?
- 你喜欢看电视吗? Nǐ xǐhuan kàn diànshì ma? 너는 텔레비전 보는 거 좋아해?
- 你懂了吗? Nǐ dǒng le ma? 너는 이해했니?

긍정부정 의문문

- 他是不是医生? Tā shì bu shì yīshēng? 그는 의사예요? 아니에요?
- 你有没有行李? Nǐ yǒu méiyǒu xíngli? 당신은 수화물이 있어요? 없어요?
- 你吃不吃香蕉? Nǐ chī bu chī xiāngjiāo? 너 바나나 먹을래? 안 먹을래?

선택 의문문

- 她上午去还是中午去? Tā shàngwǔ qù háishi zhōngwǔ qù ?
  그녀는 오전에 가니? 아니면 정오에 가니?
- 你今天早上在餐厅里吃的是包子还是馒头?
  Nǐ jīntiān zǎoshang zài cāntīng li chī de shì bāozi háishi mántou?
  네가 오늘 아침에 식당에서 먹은 게 왕만두니? 아니면 찐빵이니?
- 你们坐出租车去还是坐地铁去?
  Nǐmen zuò chūzūchē qù háishi zuò dìtiě qù?
  너희들은 택시 타고 가니? 아니면 지하철 타고 가니?

绿茶 lǜchá 녹차
行李 xíngli 수화물
中午 zhōngwǔ 정오
馒头 mántou 찐빵
电视 diànshì 텔레비전
香蕉 xiāngjiāo 바나나
餐厅 cāntīng 식당
懂 dǒng 이해하다
还是 háishi 또는, 아니면
包子 bāozi 왕만두

의문사 의문문

- 你弟弟是谁? Nǐ dìdi shì shéi?
  네 남동생이 누구니?
- 这是什么动物? Zhè shì shénme dòngwù?
  이건 무슨 동물이니?
- 车站在哪儿? Chēzhàn zài nǎr?
  정류장이 어디에 있니?
- 苹果怎么卖? Píngguǒ zěnme mài?
  사과가 얼마예요?
- 我戴的帽子怎么样? Wǒ dài de màozi zěnmeyàng?
  내가 쓴 모자 어때?
- 她为什么不笑? Tā wèishénme bú xiào?
  그녀는 왜 웃지 않아?
- 你的电话号码是多少? Nǐ de diànhuà hàomǎ shì duōshao?
  너의 전화번호는 몇 번이니?
- 前天几月几号? Qiántiān jǐ yuè jǐ hào?
  그제는 몇 월 며칠이었니?
- 北京什么时候堵车? Běijīng shénme shíhou dǔchē?
  베이징은 언제 차가 막히니?

动物 dòngwù 동물
戴 dài (모자, 안경 등을) 쓰다
号码 hàomǎ 번호
苹果 píngguǒ 사과
为什么 wèishénme 왜
前天 qiántiān 그제
卖 mài 팔다
笑 xiào 웃다
堵车 dǔchē 차가 막히다

3 你哪儿不舒服?

Nǐ nǎr bù shūfu?



학습 목표

• 중국어로 아픈 증상과 건강한 생활에 대해 말할 수 있다.

학습 내용

• 아픈 증상 头疼、咳嗽
• 건강 锻炼身体

문 화

• 중국 학생들의 눈 체조

kāishǐ



투란이 몸이 좋지 않습니다. 19

老 师 你哪儿不舒服?
Nǐ nǎr bù shūfu?

图 兰 我感冒了。有点儿头疼、咳嗽。
Wǒ gǎnmào le. Yǒudiǎnr tóuténg、késou.

老 师 发烧了吗?
Fāshāo le ma?

图 兰 吃了两次药，可是烧还没退。
Chīle liǎng cì yào, kěshì shāo hái méi tuì.

老 师 要不去医院看看吧。
Yàobù qù yīyuàn kànkan ba.

图 兰 这点儿小病，在家休息就行了。
Zhè diǎnr xiǎo bìng, zài jiā xiūxi jiù xíng le.



Q 투란의 감기 증상은 무엇인가요? □ 기침 □ 콧물

꼬마 단어장 20

- 舒服 shūfu (몸 • 마음이) 편안하다
- 感冒 gǎnmào 감기에 걸리다
- 头疼 tóuténg 머리가 아프다
- 咳嗽 késou 기침하다
- 发烧 fāshāo 열이 나다
- 药 yào 약
- 烧 shāo 열
- 退 tuì (열이) 내리다
- 要不 yàobù 그렇지 않으면
- 病 bìng 병

Shuō

말하기

1 어디가 아픈지 말해 봅시다. 21

A : Nǐ nǎr bù shūfu?
B : Yǒudiǎnr tóuténg、késou.

❶ Dùzi hěn téng.



❷ Yá yǒudiǎnr téng.



肚子 dùzi 배
疼 téng 아프다
牙 yá 이

2 병원에 가라는 제안에 대해 대답해 봅시다. 22

A : Yàobù qù yīyuàn kànkan ba.
B : Zhè diǎnr xiǎo bìng, zài jiā xiūxi jiù xíng le.

❶ Búyòng qù kàn dàifu.



❷ Hǎo, tīng nǐ de.



不用 búyòng ~할 필요 없다
大夫 dàifu 의사

건강하게 생활하는 방법에 대해 알아봅시다. 23

告诉大家几种健康的生活方法。
Gàosu dàjiā jǐ zhǒng jiànkāng de shēnghuó fāngfǎ.

早上冷水洗脸，晚上热水洗脚，
Zǎoshang lěngshuǐ xǐ liǎn, wǎnshang rèshuǐ xǐ jiǎo,

多喝水，早餐吃好、午餐吃饱、晚餐吃少。
duō hē shuǐ, zǎocān chīhǎo、wǔcān chībǎo、wǎncān chīshǎo.

经常开窗通风，多去户外锻炼身体。
Jīngcháng kāi chuāng tōngfēng, duō qù hùwài duànliàn shēntǐ.

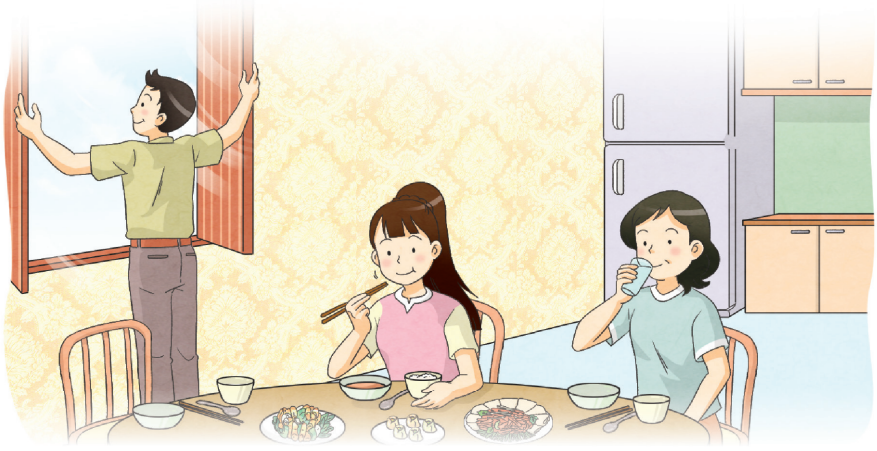

Q 건강한 생활 방법에는 어떤 것이 있나요? □ 물 많이 마시기 □ 저녁 많이 먹기

꼬마 단어장 24

告诉 gàosu 말하다	种 zhǒng 종류	方法 fāngfǎ 방법
冷水 lěngshuǐ 찬물	热水 rèshuǐ 뜨거운 물	洗 xǐ 씻다
脚 jiǎo 발	多 duō 많다	喝 hē 마시다
水 shuǐ 물	早餐 zǎocān 아침 식사	午餐 wǔcān 점심 식사
晚餐 wǎncān 저녁 식사	少 shǎo 적다	经常 jīngcháng 자주
开 kāi 열다	窗 chuāng 창문	通风 tōngfēng 환기시키다
户外 hùwài 밖	锻炼 duànliàn 단련하다	

Xiě

쓰기

● 약 봉투를 보고 물음에 대한 답을 중국어로 써 봅시다.

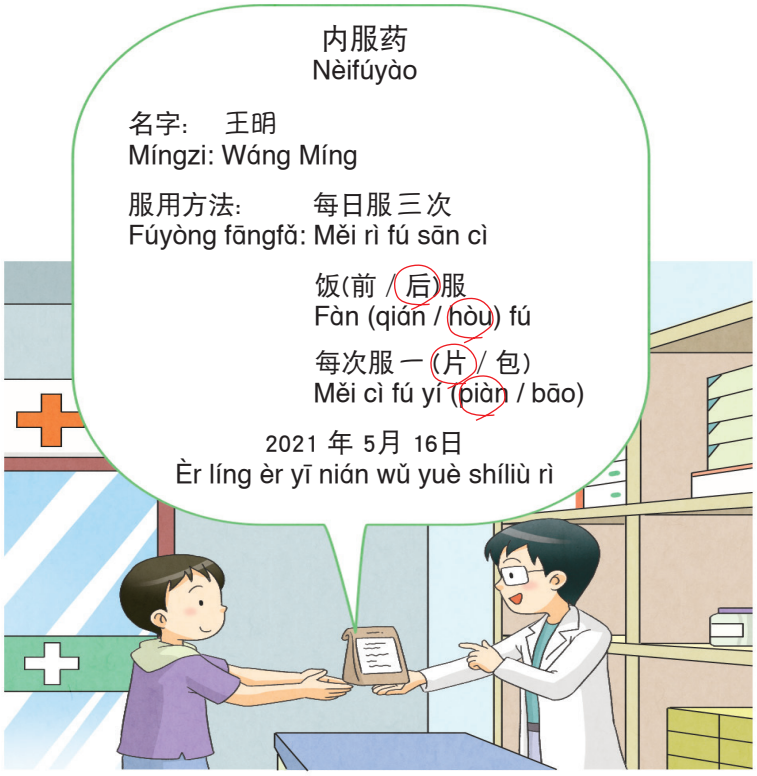

1 一天吃几次? Yì tiān chī jǐ cì?

2 饭前吃还是饭后吃? Fàn qián chī háishi fàn hòu chī?

3 一次吃几片? Yí cì chī jǐ piàn?

内服药 nèifúyào 내복약
服 fú (약을) 먹다
片 piàn 알(양사)
服用 fúyòng 복용하다
前 qián (시간) 전, 이전
包 bāo 봉지(양사)
每 měi 매, ~마다
后 hòu 뒤, 후

듣기

Tīng

① 녹음을 듣고 의미를 생각하며 따라 읽어 봅시다. 25



② 녹음을 듣고 의미를 생각하며 문장을 완성해 봅시다. 26

1



Nǐ _____ bù shūfu?

2



Zǎoshang lěngshuǐ _____ liǎn.

3

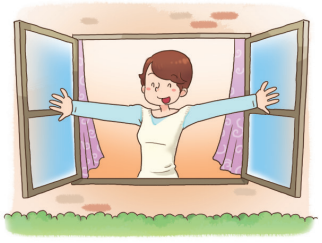

_____ kāi chuāng tōngfēng.

Shuōmíng

1 吃了两次药 chīle liǎng cì yào

동작의 횟수를 세는 단위를 동량사라고 하며, '次, 回, 遍, 场' 등이 있다.

동량사	사용법	예문
次 cì ~번	동작의 반복 횟수	看过两次。두 번 봤다. Kànguo liǎng cì.
回 huí ~번	次와 같으며, 좀 더 구어적 느낌이 강함	找过一回。한 번 찾아 봤다. Zhǎoguo yì huí.
遍 biàn ~번, ~회	동작의 시작부터 끝까지의 전 과정에 쓰임	再说一遍。다시 한번 말하다. Zàishuō yí biàn.
场 chǎng ~번, ~회, ~차례	문화 • 체육 활동 등의 한 차례	表演了三场京剧。 Biǎoyǎnle sān chǎng jīngjù. 경극을 세 차례 공연했다.

再说 zàishuō 다시 말하다
京剧 jīngjù 경극

2 要不 yàobù

'그렇지 않으면'이라는 뜻으로 쓰인다.

A: 快出发吧，要不迟到了。Kuài chūfā ba, yàobù chídào le.
빨리 출발하자, 그렇지 않으면 지각할거야.

B: 还有一个小时，时间够了。Hái yǒu yí ge xiǎoshí, shíjiān gòu le.
아직 한 시간이 남았어, 시간은 충분해.

快 kuài 빨리, 빠르다
出发 chūfā 출발하다
迟到 chídào 지각하다
小时 xiǎoshí 시간
够 gòu 충분하다

실력업

수능따라잡기

동사1

唱 chàng 노래하다

我会唱中国歌。나는 중국 노래를 부를 수 있다.
Wǒ huì chàng Zhōngguó gē.

穿 chuān 입다, 신다

穿皮鞋。구두를 신다.
Chuān píxié.

丢 diū 잃어버리다

我丢钱了。나는 돈을 잃어버렸다.
Wǒ diū qián le.

放学 fàngxué 하교하다

我姐姐四点放学。우리 언니는 4시에 하교한다.
Wǒ jiějie sì diǎn fàngxué.

干 gàn 하다

你干什么? 너 뭐하니?
Nǐ gàn shénme?

接 jiē 받다

电话谁接的? 전화 누가 받았니?
Diànhuà shéi jiē de?

结婚 jiéhūn 결혼하다

跟她结婚。그녀와 결혼하다.
Gēn tā jiéhūn.

解决 jiějué 해결하다

解决问题。문제를 해결하다.
Jiějué wèntí.

考试 kǎoshì 시험을 보다

我妹妹后天考试。내 여동생은 모레 시험을 본다.
Wǒ mèimei hòutiān kǎoshì.

离开 líkāi 떠나다

他五月三号离开了。그는 5월 3일에 떠났다.
Tā wǔ yuè sān hào líkāi le.

留 liú 머무르다

我留在北京了。나는 베이징에 머물렀다.
Wǒ liú zài Běijīng le.

努力 nǔlì 노력하다

咱们一起努力吧。우리 함께 노력하자.
Zánmen yìqǐ nǔlì ba.

卖 mài 팔다

面包怎么卖? 빵은 얼마인가요?
Miànbāo zěnme mài?

睡觉 shuìjiào 잠자다

你几点睡觉? 너는 몇 시에 자니?
Nǐ jǐ diǎn shuìjiào?

연습 Liànxí

1 녹음을 듣고 내용에 알맞은 그림을 골라 봅시다. 27

a 

b 

c 

(1) _____ (2) _____

2 자연스러운 대화가 되도록 연결해 봅시다.

(1) Nǐ nǎr bù shūfu? • • ㉠ Hǎo, tīng nǐ de.

(2) Yí cì chī jǐ piàn? • • ㉡ Wǒ gǎnmào le.

(3) Yàobù qù yīyuàn kànkan ba. • • ㉢ Chī liǎng piàn.

3 단어의 순서를 바르게 배열하여 문장을 완성해 봅시다.

(1) 약을 두 번 먹었는데도 아직 열이 내리지 않았다.

可是 吃了 还没 两次 药 烧 退

_____

(2) 이렇게 작은 병은 집에서 쉬면 된다.

小病 就 这点儿 休息 行了 在 家

_____

4 글을 읽고 중국어로 물음에 답해 봅시다.

告诉大家几种健康的生活方法。
早上冷水洗脸，晚上热水洗脚，多喝水，早餐吃好、午餐吃饱、晚餐吃少。经常开窗通风，多去户外锻炼身体。

(1) 건강한 생활을 위해 어떻게 씻으면 좋을까요?

_____

(2) 건강한 생활을 위해 어떻게 식사해야 할까요?

_____

5 복용 방법에 대한 설명에서 대답을 찾을 수 <u>없는</u> 질문은?

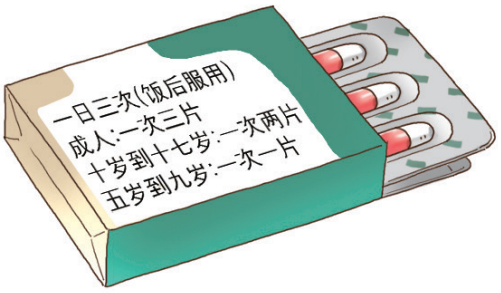

*成人 chéngrén 성인

① 要吃几天?
② 一天吃几次?
③ 成人一次吃几片?
④ 饭前吃还是饭后吃?
⑤ 七岁的孩子一次吃几片?

활동 Dòng dong shǒu

빙고게임 - 중국어 신체 부위 명칭

1. 중국어 신체 부위 명칭 14개 중 7개를 골라 아래 빙고판에 적습니다.
2. 학생들이 돌아가면서 지우고 싶은 단어를 부릅니다.
3. 빙고판의 단어는 반드시 오른쪽에서부터 차례대로만 지울 수 있습니다.
   예를 들어, 친구가 부른 단어가 “shǒu”여도 “tuǐ”를 지울 때까지 기다려야 합니다.

예 ←

tóufa	ěrduo	yǎnjing	dùzi	liǎn	shǒu	tuǐ

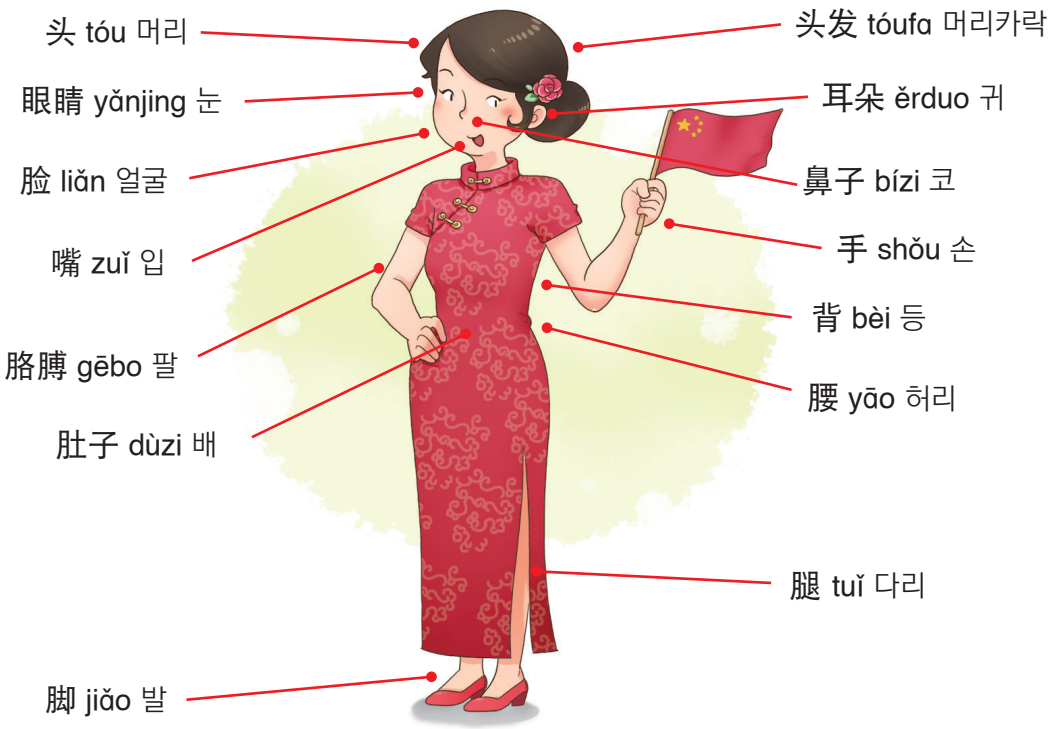

문화

차이나는 중국 시사

중국 학생들의 눈 체조

중국 학생들의 눈 체조를 따라 해 볼까요?



양손 엄지 손가락으로 양 눈썹
2~3mm정도 아래 쪽을 누르고,
나머지 손가락으로 이마를 누릅니다.



양손 검지 손가락으로
양쪽 눈과 코 사이의 약간 들어간 곳을
1초 간격으로 누릅니다.

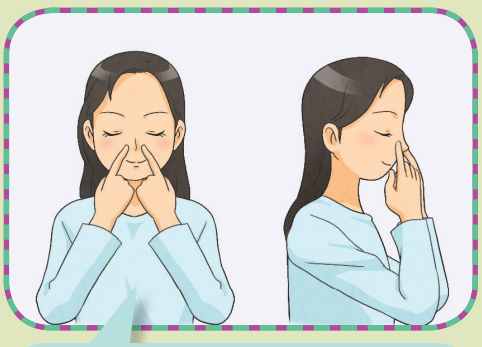

양손 검지 손가락으로 눈 3cm정도
아래 쪽을 누르며 돌립니다.
(안쪽으로 8번, 바깥쪽으로 8번)

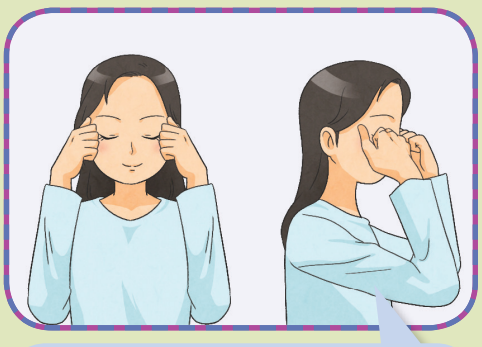

양손 엄지 손가락으로 눈 옆
관자놀이(눈과 귀 사이)를 누르며 돌립니다.

눈 체조를 따라 해 보고 눈 체조의 효과에 대해 이야기해 봅시다.

4 高铁是中国最快的火车

Gāotiě shì Zhōngguó zuì kuài de huǒchē



학습 목표

• 중국어로 기차 좌석을 확인하고, 소요 시간에 대해 말할 수 있다.

학습 내용

• 기차 좌석 확인 六车五号
• 소요 시간 五个小时左右

문 화

• 중국 장거리 교통수단 비교

kāishǐ


우리 주말에 윈강 석굴 보러 가자.
그래! 윈강은 중국 3대 석굴 중 하나이고, 가까운 데 있으니 그곳으로 가자.
1
2
그래? 얼마나 걸리는데?
베이징역에서 2시간 밖에 안 걸려.
뭐? 2시간이 가깝다고?
3
4

완나가 기차를 탔습니다. 28

万 纳 不好意思，你是坐这儿吗?
Bù hǎoyìsi, nǐ shì zuò zhèr ma?

乘 客 是啊。你看，这是我的车票。
Shì a. Nǐ kàn, zhè shì wǒ de chēpiào.

万 纳 你好像坐错了吧。
Nǐ hǎoxiàng zuòcuòle ba.

乘 客 不会吧。
Bú huì ba.

万 纳 请看，你的是六车五号，这是五车六号。
Qǐng kàn, nǐ de shì liù chē wǔ hào, zhè shì wǔ chē liù hào.

乘 客 对不起，我没看清楚。
Duìbuqǐ, wǒ méi kàn qīngchu.

万 纳 没关系。
Méi guānxi.



Q 완나의 기차 좌석은 몇 번인가요? □ 6车5号 □ 5车6号

꼬마 단어장 29

- 乘客 chéngkè 승객
- 车票 chēpiào 차표
- 好像 hǎoxiàng 마치 ~인 것 같다
- 错 cuò 틀리다
- 车 chē 차
- 号 hào 호, 번호
- 清楚 qīngchu 분명하다

Shuō

말하기

1 기차 좌석을 확인해 봅시다. 30

A : Nǐ shì zuò zhèr ma?
B : Shì a. Nǐ kàn, zhè shì wǒ de chēpiào.

❶ Duì a. Wǒ de zuò jiù shì zhèr.



❷ Shì a. Wǒ de shì liù chē wǔ hào, zhè jiù shì liù chē wǔ hào.



对 duì 맞다
座 zuò 좌석

2 상황에 맞게 대화를 나누어 봅시다. 31

A : Nǐ hǎoxiàng zuòcuòle ba.
B : Bú huì ba.

❶ Zěnme kěnéng?
Wǒ kàn yíxià nǐ de piào.



❷ Duìbuqǐ, wǒ kàncuò le.



可能 kěnéng 가능하다

중국에서 가장 빠른 기차에 대해 알아봅시다. 32

高铁是中国最快的火车。
Gāotiě shì Zhōngguó zuì kuài de huǒchē.

高铁又快又方便，从北京到上海五个小时左右。
Gāotiě yòu kuài yòu fāngbiàn, cóng Běijīng dào Shànghǎi wǔ ge xiǎoshí zuǒyòu.

票可以到火车站买，也可以在网上订。
Piào kěyǐ dào huǒchēzhàn mǎi, yě kěyǐ zài wǎngshàng dìng.

买票的时候中国人需要身份证，
Mǎi piào de shíhou Zhōngguórén xūyào shēnfènzhèng,

外国人需要护照。
wàiguórén xūyào hùzhào.



Q 가오티에 표를 사려면 무엇이 꼭 필요한가요? □ 신분증 □ 신용 카드

꼬마 단어장 33

- 高铁 gāotiě 가오티에(고속철도)
- 最 zuì 가장, 최고
- 又 yòu 또
- 从 cóng ~로부터
- 左右 zuǒyòu 정도
- 网 wǎng 인터넷
- 订 dìng 예약하다
- 需要 xūyào 필요하다
- 身份证 shēnfènzhèng 신분증
- 外国人 wàiguórén 외국인
- 护照 hùzhào 여권

Xiě

쓰기

● 기차표를 보고 물음에 대한 답을 중국어로 써 봅시다.



❶ 这是从北京到哪个城市的车票?
Zhè shì cóng Běijīng dào nǎge chéngshì de chēpiào?

❷ 什么时候出发? Shénme shíhou chūfā?

❸ 这张票是几车几号? Zhè zhāng piào shì jǐ chē jǐ hào?

成都 Chéngdū 청두　　开 kāi 출발하다, 운전하다　　城市 chéngshì 도시

듣기

Tīng

① 녹음을 듣고 의미를 생각하며 따라 읽어 봅시다. 34



② 녹음을 듣고 의미를 생각하며 문장을 완성해 봅시다. 35

1



Zhè shì wǒ de _____.

2



Nǐ hǎoxiàng _____ le ba.

3

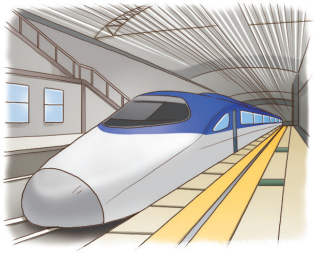

_____ shì Zhōngguó zuì kuài de huǒchē.



Shuōmíng

1 好像 hǎoxiàng

'마치 ~인 것 같다'라는 뜻으로, 추측을 나타낸다.

他们一见面就好像老朋友。Tāmen yí jiànmiàn jiù hǎoxiàng lǎo péngyou.
그들은 만나자마자 오랜 친구 같다.

她好像不能帮你。Tā hǎoxiàng bù néng bāng nǐ.
그녀는 너를 돕지 못할 것 같다.

见面 jiànmiàn 만나다
老 lǎo 오래된

2 又～又…… yòu~ yòu……

'~하기도 하고 …하기도 하다'라는 뜻으로, 두 가지 상황이나 성질이 동시에 존재할 때 사용한다.

我的房间又大又干净。Wǒ de fángjiān yòu dà yòu gānjìng.
내 방은 크고 깨끗하다.

这孩子又聪明又可爱。Zhè háizi yòu cōngming yòu kě'ài.
이 아이는 똑똑하고 귀엽다.

房间 fángjiān 방
干净 gānjìng 깨끗하다
孩子 háizi 아이
聪明 cōngming 똑똑하다

3 左右 zuǒyòu

수사 뒤에 '左右, 上下' 등을 붙여 실제 수치와 차이가 많지 않음을 나타낸다.

三个月左右 sān ge yuè zuǒyòu 3개월 가량
六十岁上下 liùshí suì shàngxià 60세 가량

上下 shàngxià 쯤, 가량

실력업

수능따라잡기

동사2

拉 lā 당기다, 끌다

拉车。 수레를 끌다.
Lā chē.

拍 pāi (사진을) 찍다

我喜欢拍运动员。
Wǒ xǐhuan pāi yùndòngyuán.
나는 운동선수 (사진을) 찍는 것을 좋아한다.

怕 pà 무서워하다

我怕鸡。 나는 닭을 무서워한다.
Wǒ pà jī.

请假 qǐngjià 휴가를 신청하다

请一天假。 하루 휴가를 신청하다.
Qǐng yì tiān jià.

请客 qǐngkè 한턱내다

祝贺你，今天我请客。
Zhùhè nǐ, jīntiān wǒ qǐngkè.
축하해, 오늘 내가 한턱낼게.

晒 shài 햇볕을 쬐다, 햇볕에 말리다

晒衣服。 옷을 햇볕에 말리다.
Shài yīfu.

说话 shuōhuà 말하다

这个人不爱说话。
Zhège rén bú ài shuōhuà.
이 사람은 말하기를 좋아하지 않는다.

死 sǐ 죽다

这只狗已经死了。 이 개는 이미 죽었다.
Zhè zhī gǒu yǐjīng sǐ le.

算 suàn 그만두다

算了，别说了！ 됐어, 말하지마!
Suàn le, bié shuō le!

同意 tóngyì 동의하다, 찬성하다

他同意了。 그는 찬성했다.
Tā tóngyì le.

忘记 wàngjì 잊어버리다

那件事我早就忘记了。
Nà jiàn shì wǒ zǎo jiù wàngjì le.
그 일을 나는 벌써 잊어버렸다.

相信 xiāngxìn 믿다

爸爸相信我。 아빠는 나를 믿는다.
Bàba xiāngxìn wǒ.

下课 xiàkè 수업이 끝나다

下课了，我们去踢足球吧。
Xiàkè le, wǒmen qù tī zúqiú ba.
수업이 끝났어, 우리 축구하러 가자.

照顾 zhàogù 돌보다

照顾孩子。 아이를 돌보다.
Zhàogù háizi.

연습

Liànxí

1 녹음을 듣고 내용에 알맞은 그림을 골라 봅시다. 36

a



b

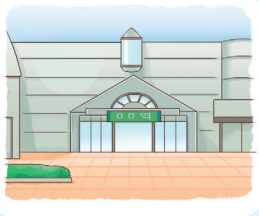

c

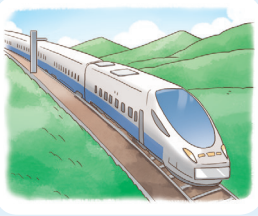

(1) _____ (2) _____

2 자연스러운 대화가 되도록 연결해 봅시다.

(1) Nǐ shì zuò zhèr ma ? • • ㉠ Méi guānxi.

(2) Zhè zhāng piào shì jǐ chē jǐ hào? • • ㉡ Liù chē wǔ hào.

(3) Duìbuqǐ, wǒ méi kàn qīngchu. • • ㉢ Shì a. Wǒ de zuò jiù shì zhèr.

3 단어의 순서를 바르게 배열하여 문장을 완성해 봅시다.

(1) 너는 잘못 앉은 것 같다.

错 你 坐 好像 吧 了

_____

(2) 미안해, 내가 잘못 봤어.

没 我 对不起 清楚 看

_____

4 글을 읽고 중국어로 물음에 답해 봅시다.

高铁是中国最快的火车。
高铁又快又方便，从北京到上海五个小时左右。
票可以到火车站买，也可以在网上订。
买票的时候中国人需要身份证，外国人需要护照。

(1) 中国最快的火车是什么?

_____

(2) 买票的时候外国人需要什么?

_____

5 중국 고속 열차에 대한 소개를 통해 알 수 <u>없는</u> 것은?

Gāotiě yòu kuài yòu fāngbiàn, cóng Běijīng dào Shànghǎi wǔ ge xiǎoshí zuǒyòu.
Cóng èr líng yī èr nián kāishǐ, wàiguórén mǎi piào xūyào hùzhào.
Piào kěyǐ dào huǒchēzhàn mǎi, yě kěyǐ zài wǎngshàng dìng.

① 빠르고 편리하다.
② 인터넷에서 표를 구입할 수 있다.
③ 베이징에서 상하이까지 약 5시간 걸린다.
④ 외국인은 여권이 있어야 표를 살 수 있다.
⑤ 2012년에 베이징 상하이 노선이 개통되었다.

활동 Dòng dòng shǒu

교통수단 네 박자 게임

1. 모둠별로 상의하여 교통수단의 중국어 명칭을 하나씩 정한다.
   예) gōngjiāochē, huǒchē, chūzūchē, fēijī, dìtiě, zìxíngchē
2. 간단한 율동과 함께 네 박자 리듬을 탄다.
   예) 무릎 – 손뼉 – 오른 손 엄지 – 왼 손 엄지
3. 모둠의 대표가 3박에 다른 모둠의 교통수단 명칭을 지목하고, 4박에 1~4까지 숫자 중 하나를 외친다. 예) zìxíngchē èr (자전거 둘)
4. 이름이 불린 모둠은 단체로 그 횟수만큼 교통수단 명칭을 반복해서 말하고, 모둠 대표가 다시 다른 모둠을 지목한다.
5. 모둠원이 동시에 박자를 맞춰서 말하지 못한 경우 탈락이고, 마지막까지 남은 모둠이 우승한다.



문화

차이나는 중국 시사

중국의 장거리 교통수단



베이징 상하이 구간

★ 飞机 fēijī
소요 시간: 약 2시간 20분

★ 高铁 gāotiě
중국에서 가장 빠른 고속 철도
소요 시간: 약 5시간 37분

★ 动车 dòngchē
高铁 다음으로 빠른 철도
소요 시간: 약 12시간

★ 特快 tèkuài
动车 다음으로 빠른 철도
소요 시간: 약 15시간 11분

★ 长途汽车 chángtú qìchē
장거리 시외버스
소요 시간: 약 16시간

베이징 라싸 구간

칭짱 열차라고 하며 구간 중 해발 고도가 가장 높은 곳은 5천 72m로 세계에서 가장 높은 지역에 놓인 철도로 알려져 있어요.

광저우 라싸 구간

현재 중국에서 가장 거리가 긴 노선으로 4980km이며, 약 55시간이 걸려요.

장거리 교통수단별로 요금을 알아봅시다.

비교문

A + 比/不比 + B + 형용사

这个比那个辣。Zhège bǐ nàge là.

이건 저거보다 매워.

牛奶不比咖啡贵。Niúnǎi bù bǐ kāfēi guì.

우유는 커피보다 비싸진 않아.

A + 比/不比 + B + 형용사 + 수량사

昨天比今天热得多。Zuótiān bǐ jīntiān rè de duō.

어제는 오늘보다 훨씬 더웠어.

这件旗袍比那件红一点儿。Zhè jiàn qípáo bǐ nà jiàn hóng yìdiǎnr.

이 치파오는 저것보다 좀 더 붉어.

A + 有/没有 + B + 这么/那么 + 형용사

你们学校有我们学校这么有名吗?

Nǐmen xuéxiào yǒu wǒmen xuéxiào zhème yǒumíng ma?

너네 학교가 우리 학교만큼 이렇게 유명해?

我的电脑没有你的那么好。Wǒ de diànnǎo méiyǒu nǐ de nàme hǎo.

내 컴퓨터는 네 것만큼 그렇게 좋지 않아.

比 bǐ ~보다
昨天 zuótiān 어제
电脑 diànnǎo 컴퓨터
牛奶 niúnǎi 우유
那么 nàme 그렇게, 저렇게
咖啡 kāfēi 커피
有名 yǒumíng 유명하다

A + 不如 + B

他的发音不如你。Tā de fāyīn bùrú nǐ.

그의 발음은 너만 못해.

晚上去不如早上去。Wǎnshang qù bùrú zǎoshang qù.

저녁에 가는 것은 아침에 가는 것만 못해.

A + 跟/和 + B + 一样/不一样

她的裙子跟我的一样。Tā de qúnzi gēn wǒ de yíyàng.

그녀의 치마는 내 것과 같다.

我的意见和他的不一样。Wǒ de yìjiàn hé tā de bù yíyàng.

내 의견은 그의 의견과 다르다.

A + 像 + B + 这么/那么 + 형용사

你姐姐像你这么高吗? Nǐ jiějie xiàng nǐ zhème gāo ma?

네 언니는 너처럼 이렇게 (키가) 크니?

首尔像北京那么热。Shǒu'ěr xiàng Běijīng nàme rè.

서울은 베이징처럼 그렇게 덥다.

不如 bùrú ~만 못하다
一样 yíyàng 똑같다
首尔 Shǒu'ěr 서울
发音 fāyīn 발음
意见 yìjiàn 의견
裙子 qúnzi 치마
像 xiàng 마치 ~같다

5 天气预报说今天下雨

Tiānqì yùbào shuō jīntiān xià yǔ



학습 목표

- 중국어로 날씨와 환경 문제를 말할 수 있다.

학습 내용

- 날씨 下雨
- 환경 风沙很厉害

문 화

- 중국의 지역별 축제

kāishǐ



읽기 **Dú 1**

왕리가 도서관에 가려고 합니다. 37

王　丽　妈妈！我要跟韩东去图书馆做作业。
Māma! Wǒ yào gēn Hándōng qù túshūguǎn zuò zuòyè.

王丽妈　你带着伞吧。
Nǐ dàizhe sǎn ba.

王　丽　外面晴天，不用带伞。
Wàimiàn qíngtiān, búyòng dài sǎn.

王丽妈　天气预报说今天下雨。
Tiānqì yùbào shuō jīntiān xià yǔ.

王　丽　好，听你的。
Hǎo, tīng nǐ de.



（下雨 Xià yǔ）

韩　东　我没带伞。
Wǒ méi dài sǎn.

王　丽　你家离这儿不远，我送你回家吧。
Nǐ jiā lí zhèr bù yuǎn, wǒ sòng nǐ huí jiā ba.

韩　东　好啊！谢谢！
Hǎo a ! Xièxie!

Q 엄마는 어떻게 비가 오려는 것을 알았나요?　□ 일기 예보를 보고　□ 날씨가 흐린 것을 보고

꼬마 단어장 38

着 zhe 조사	伞 sǎn 우산	外面 wàimiàn 밖, 바깥
预报 yùbào 예보	下 xià 내리다	雨 yǔ 비
离 lí ~로부터	送 sòng 배웅하다	回家 huí jiā 집에 가다

Shuō

말하기

1 날씨를 묻고 대답해 봅시다. 39

A : Jīntiān tiānqì zěnmeyàng?
B : Tiānqì yùbào shuō jīntiān xià yǔ.

❶ dàxuě zhuǎn duōyún

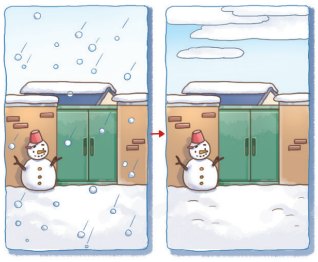

❷ guā fēng



大雪 dàxuě 대설
转 zhuǎn 달라지다
多云 duōyún 구름이 많다
刮 guā (바람이) 불다
风 fēng 바람

2 계절에 맞는 날씨를 표현해 봅시다. 40

A : Hánguó de chūntiān zěnmeyàng?
B : Hěn nuǎnhuo.

❶ xiàtiān / Hǎo rè.

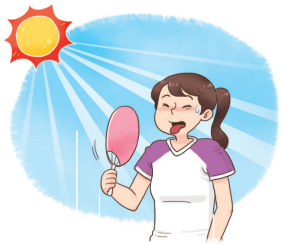

❷ dōngtiān / Fēicháng lěng.



春天 chūntiān 봄
夏天 xiàtiān 여름
好 hǎo 매우
冬天 dōngtiān 겨울

황사에 대비할 수 있는 방법을 알아봅시다. 41

最近空气很差，而且风沙很厉害，
Zuìjìn kōngqì hěn chà, érqiě fēngshā hěn lìhai,

严重地影响了人们的健康，
yánzhòng de yǐngxiǎngle rénmen de jiànkāng,

孩子、老年人和病人尤其要注意。
háizi、lǎoniánrén hé bìngrén yóuqí yào zhùyì.

最好待在房间里，不要长时间在外面活动。
Zuìhǎo dāi zài fángjiān li, búyào cháng shíjiān zài wàimiàn huódòng.

外出的时候应该戴眼镜、口罩。
Wàichū de shíhou yīnggāi dài yǎnjìng、kǒuzhào.

回家就洗手，多喝水。
Huí jiā jiù xǐshǒu, duō hē shuǐ.



Q 황사에 가장 좋은 대비책은 무엇인가요? ☐ 외출을 삼간다 ☐ 모자를 쓴다

꼬마 단어장 42

空气 kōngqì 공기	差 chà 나쁘다	而且 érqiě 또한, 게다가
风沙 fēngshā 황사	严重 yánzhòng 심각하다	地 de 조사
影响 yǐngxiǎng 영향을 주다	老年人 lǎoniánrén 노인	病人 bìngrén 환자
尤其 yóuqí 더욱이, 특히	待 dāi 머물다	活动 huódòng 활동하다
外出 wàichū 외출하다	眼镜 yǎnjìng 안경	口罩 kǒuzhào 마스크
洗手 xǐshǒu 손을 씻다		

Xiě

쓰기

● 생활 지수표를 보고 물음에 대한 답을 중국어로 써 봅시다.

 需要 xūyào	 不用 búyòng
 适宜 shìyí	 一般 yìbān
 冷 lěng	 不宜 bùyí

❶ 今天天气适合洗车吗? Jīntiān tiānqì shìhé xǐchē ma?

❷ 今天天气适合运动吗? Jīntiān tiānqì shìhé yùndòng ma?

❸ 今天下雨吗? Jīntiān xià yǔ ma?

适宜 shìyí 적당하다
洗车 xǐchē 세차하다
一般 yìbān 보통이다
不宜 bùyí 적당하지 않다

듣기

Tīng

① 녹음을 듣고 의미를 생각하며 따라 읽어 봅시다. 43



② 녹음을 듣고 의미를 생각하며 문장을 완성해 봅시다. 44

1



Tiānqì yùbào shuō jīntiān ＿＿＿＿.

2



Wǒ méi dài ＿＿＿＿.

3

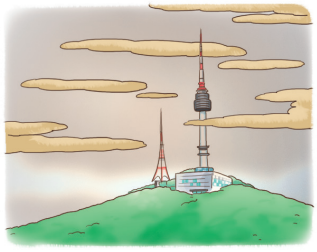

Zuìjìn ＿＿＿＿ hěn lìhai.

Shuōmíng

설명

1 跟 gēn

'~와/과, ~에게'라는 뜻으로, 동작의 대상을 가리킬 때 쓰인다.

我跟爸爸都属猪，他比我大二十四岁。
Wǒ gēn bàba dōu shǔ zhū, tā bǐ wǒ dà èrshísì suì.
나와 아빠는 모두 돼지띠이고, 그는 나보다 24살이 많다.

你这主意好，快跟他们说说。
Nǐ zhè zhǔyi hǎo, kuài gēn tāmen shuōshuo.
너의 이 생각이 좋으니, 빨리 그들에게 말해 보렴.

主意 zhǔyi 생각

2 着 zhe

동사 뒤에서 동작 또는 상태의 지속을 나타낸다.

椅子上坐着一位看报的老爷爷。
Yǐzi shang zuòzhe yí wèi kàn bào de lǎo yéye.
신문을 보시는 할아버지 한 분이 의자에 앉아 계신다.

桌子上放着一瓶花。Zhuōzi shang fàngzhe yì píng huā.
탁자에 꽃병 하나가 놓여 있다.

椅子 yǐzi 의자
放 fàng 놓다
桌子 zhuōzi 탁자
瓶 píng 병(양사)

3 而且 érqiě

'또한, 게다가'라는 뜻으로, 앞 문장과 뒷 문장을 연결한다.

这个城市物价很低，而且房子也不贵。
Zhège chéngshì wùjià hěn dī, érqiě fángzi yě bú guì.
이 도시는 물가가 싸고, 게다가 집도 비싸지 않다.

他不但聪明，而且好学。Tā búdàn cōngming, érqiě hào xué.
그는 똑똑할 뿐 아니라, 배우는 것을 좋아한다.

物价 wùjià 물가
房子 fángzi 집
好 hào 좋아하다
低 dī 낮다
不但 búdàn ~할 뿐 아니라

실력업

수능따라잡기

부사

比较 bǐjiào 비교적

我做的炒饭比较好吃。
Wǒ zuò de chǎofàn bǐjiào hǎochī.
내가 만든 볶음밥이 비교적 맛있다.

必须 bìxū 반드시

这个汉字必须查词典。
Zhège Hànzì bìxū chá cídiǎn.
이 한자는 반드시 사전에서 찾아야 한다.

本来 běnlái 본래, 원래

他本来就很聪明。그는 원래부터 똑똑했다.
Tā běnlái jiù hěn cōngming.

才 cái 이제서야, 비로소

棒球比赛才开始。
Bàngqiú bǐsài cái kāishǐ.
야구 경기가 이제야 시작되었다.

常 cháng 자주, 언제나, 늘

这是常见的事儿。이것은 자주 볼 수 있는 일이야.
Zhè shì cháng jiàn de shìr.

多么 duōme 얼마나

多么好啊！얼마나 좋으니!
Duōme hǎo a!

刚 gāng 지금, 막, 바로

他刚走，你就来了。
Tā gāng zǒu, nǐ jiù lái le.
그가 막 가자마자 네가 왔구나.

老 lǎo 매우, 아주

他去了老远的城市。그는 아주 먼 도시로 떠났다.
Tā qùle lǎo yuǎn de chéngshì.

马上 mǎshàng 곧, 즉시

电影马上就开始了。
Diànyǐng mǎshàng jiù kāishǐ le.
영화가 곧 시작된다.

也许 yěxǔ 어쩌면, 아마도

他也许会来。그는 아마 올 거야.
Tā yěxǔ huì lái.

永远 yǒngyuǎn 영원히, 언제나

我永远喜欢你。나는 너를 영원히 좋아해.
Wǒ yǒngyuǎn xǐhuan nǐ.

只好 zhǐhǎo 부득이, 할 수 없이

没有时间去，只好发电子邮件。
Méiyǒu shíjiān qù, zhǐhǎo fā diànzǐ yóujiàn.
갈 시간이 없어서, 부득이 메일을 보냈다.

终于 zhōngyú 마침내

终于结束了。마침내 끝이 났다.
Zhōngyú jiéshù le.

后来 hòulái 그 후

我后来再没见过她。
Wǒ hòulái zài méi jiànguo tā.
나는 그 후로 그녀를 다시 보지 못했다.

연습

Liànxí

1 녹음을 듣고 내용에 알맞은 그림을 골라 봅시다. 45

a 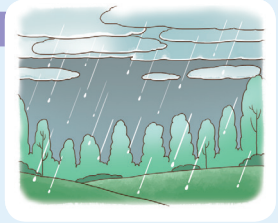

b 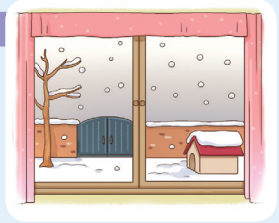

c 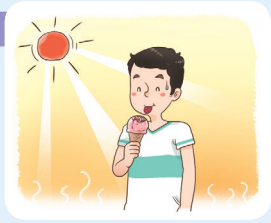

(1) _____ (2) _____

2 자연스러운 대화가 되도록 연결해 봅시다.

(1) Nǐ dàizhe sǎn ba. •

(2) Jīntiān tiānqì zěnmeyàng? •

(3) Wǒ méi dài sǎn. •

• ㉠ Tiānqì yùbào shuō jīntiān guā fēng.

• ㉡ Nǐ jiā lí zhèr bù yuǎn, wǒ sòng nǐ huí jiā ba.

• ㉢ Hǎo, tīng nǐ de.

3 단어의 순서를 바르게 배열하여 문장을 완성해 봅시다.

(1) 나는 한동과 도서관에 가서 숙제를 하려고 해.

作业 图书馆 我 做 跟韩东 要 去

_____

(2) 밖이 맑은 날씨이니, 우산을 가져갈 필요가 없어.

晴天 伞 带 外面 不用

_____

4 글을 읽고 중국어로 물음에 답해 봅시다.

最近空气很差，而且风沙很厉害，严重地影响了人们的健康，孩子、老年人和病人尤其要注意。最好待在房间里，不要长时间在外面活动。外出的时候应该戴眼镜、口罩。回家就洗手，多喝水。

(1) 风沙很厉害的时候，哪些人尤其要注意?

_____

(2) 外出的时候，应该戴什么?

_____

5 빈칸에 들어갈 말로 알맞은 것은?

A: Nǐ yào chūqù a? Jīntiān hěn lěng, nǐ duō chuān diǎnr ba.
B: Búyòng le. Bú huì tài lěng de.
A: Nǐ háishi duō chuān diǎnr ba.
B: hǎo. ( )

① Gāi nǐ le.
② Bù tóngyì.
③ Tīng nǐ de.
④ Wǒ shuō ne.
⑤ Dāngrán méi shì.

활동 Dòng dòng shǒu



워드서치

● 이번 과에 나온 단어를 찾아 보세요.

hěn | dài | sǎn | sòng | érqiě

fēngshā | yánzhòng | yǎnjìng | kǒuzhào

F	V	U	R	Q	D	K	Y	Y	Q	R	H	Y	I	F
P	E	Z	Q	V	K	I	O	A	O	B	L	M	U	E
I	Q	O	S	X	K	H	U	U	N	E	Q	F	N	H
D	A	C	C	S	M	R	Y	M	Z	Z	R	N	U	Q
H	E	N	Y	Q	F	Q	F	H	D	H	H	Q	O	X
L	R	U	A	D	M	C	O	S	W	Z	A	O	I	V
X	K	H	N	N	J	G	Q	B	Y	X	F	O	N	E
U	C	W	J	G	C	K	M	X	G	L	K	P	F	G
M	O	S	I	V	A	H	P	S	Z	K	Y	F	A	H
S	A	N	N	D	J	O	Y	U	P	B	A	W	H	O
T	J	I	G	A	Y	U	N	F	W	L	L	T	P	T
J	F	W	A	I	D	J	E	F	E	N	G	S	H	A
T	F	H	W	Y	K	S	C	D	P	G	S	O	N	G
R	K	Z	R	W	T	X	H	H	E	R	R	F	D	F
F	C	V	K	R	I	X	K	F	H	T	S	F	X	A

중국의 지역별 축제

중국은 지역별로 기후와 자연환경이 달라 각 지역의 특색을 살린 지역별 축제가 많이 있어요. 각 지역의 대표적인 축제를 알아볼까요?



네이멍구 나담축제

(内蒙古那达慕 Nèiměnggǔ nàdámù)

몽고족(蒙古族 Měnggǔzú)의 축제로 네이멍구 후허하오터에서 음력 6월에 개최해요. 네이멍구의 초원을 배경으로 씨름, 활쏘기, 승마 경기 등 다양한 볼거리가 펼쳐지지요.



하얼빈 얼음 축제

(哈尔滨冰雪节 Hā'ěrbīn Bīngxuě Jié)

세계 3대 겨울 축제 중 하나로 매년 1월 5일에 시작하여 한 달여 정도 열려요. 환상적인 얼음 조각 전시들이 장관을 이루지요.



윈난 물 뿌리는 축제

(云南泼水节 Yúnnán Pōshuǐ Jié)

윈난성 태족(傣族 Dǎizú)의 축제로, 매년 음력 4월 보름에 열려요. 젊은 남녀들이 서로 물을 뿌리며 액운을 씻어내는 풍습에서 비롯되었어요.



쓰촨 이족 횃불 축제

(四川凉山彝族火把节 Sìchuān Liángshān Yízú Huǒbǎ Jié)

쓰촨 량산에서 매년 음력 6월 하순에 현지 이족(彝族 Yízú)들과 세계 각지에서 온 관광객들이 한데 어우러져 횃불을 밝힌다고 해요.

위의 축제 외에 중국에는 어떤 축제가 더 있는지 조사하여 발표해 봅시다.

6 我能试试看吗?

Wǒ néng shìshi kàn ma?



학습 목표

- 중국어로 구매와 비교의 표현을 말할 수 있다.

학습 내용

- 구매　试试看
- 비교　跟网上的照片一样

문　　화

- 다양한 할인 표현

kāishǐ


정말 예쁘다!
1
와! 가격도 엄청 싸다.
90% 할인이래.
打9折
2
정말? 어디?
봐. 9 折니까 90%
할인이지?
打9折
3
4
이건 10% 할인이라는
말이야.
어쩐지!
너무 싸다 했어.
打9折

읽기 Dú 1

아룽이 옷 가게에 왔습니다. 46

服务员 您要买什么?
Nín yào mǎi shénme?

阿 龙 我想买裤子，但还没想好买什么样的。
Wǒ xiǎng mǎi kùzi, dàn hái méi xiǎnghǎo mǎi shénmeyàng de.

服务员 我觉得这条挺不错，而且今天有优惠。
Wǒ juéde zhè tiáo tǐng búcuò, érqiě jīntiān yǒu yōuhuì.

阿 龙 我能试试看吗?
Wǒ néng shìshi kàn ma?



服务员 当然。
Dāngrán.

服务员 您觉得怎么样?
Nín juéde zěnmeyàng?

阿 龙 样子、颜色我都喜欢，就是太大了。
Yàngzi、yánsè wǒ dōu xǐhuan, jiù shì tài dà le.

服务员 请稍等，给您找一条小一点儿的。
Qǐng shāo děng, gěi nín zhǎo yì tiáo xiǎo yìdiǎnr de.

Q 아룽은 점원이 추천한 바지의 어떤 점이 만족스럽지 않았나요? □ 색깔 □ 사이즈

꼬마 단어장 47

- 但(是) dàn(shì) 그러나
- 觉得 juéde ~라고 여기다
- 样子 yàngzi 모양
- 想 xiǎng 생각하다
- 优惠 yōuhuì 우대, 할인
- 稍 shāo 조금, 잠시
- 什么样 shénmeyàng 어떠한, 어떤 모양
- 当然 dāngrán 당연하다

말하기 Shuō

1 사고 싶은 물건을 말해 봅시다. 48

A : Nín yào mǎi shénme?
B : Wǒ xiǎng mǎi yì tiáo kùzi.

❶ yí liàng zìxíngchē

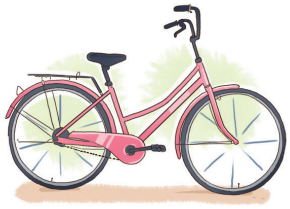

❷ yí jià zhàoxiàngjī



辆 liàng 대(양사)
架 jià 대(양사)
照相机 zhàoxiàngjī 카메라

2 상황에 맞게 대화를 나누어 봅시다. 49

A : Nín juéde zěnmeyàng?
B : Yàngzi、yánsè wǒ dōu xǐhuan, jiù shì tài dà le.

❶ Hěn hǎokàn, wǒ jiù mǎi zhège ba.



❷ Hǎo shì hǎo, búguò yǒudiǎnr guì.

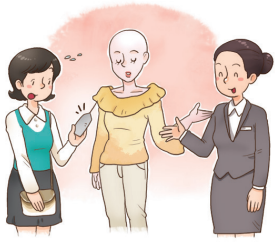

不过 búguò 그러나, 하지만

인터넷 쇼핑의 장점에 대해 알아봅시다. 50

前几天我在网上买了一件大衣，今天收到了。
Qián jǐ tiān wǒ zài wǎngshàng mǎile yí jiàn dàyī, jīntiān shōudào le.

它跟网上的照片完全一样，非常好看，
Tā gēn wǎngshàng de zhàopiàn wánquán yíyàng, fēicháng hǎokàn,

大小正合适，我很满意！
dàxiǎo zhèng héshì, wǒ hěn mǎnyì!

网上购物很方便，
Wǎngshàng gòuwù hěn fāngbiàn,

不用去商店就能买到我需要的东西，
búyòng qù shāngdiàn jiù néng mǎidào wǒ xūyào de dōngxi,

还可以比较价格，很容易找到最便宜的。
hái kěyǐ bǐjiào jiàgé, hěn róngyì zhǎodào zuì piányi de.



Q '나'가 인터넷 쇼핑으로 산 물건은 무엇인가요? □ 외투 □ 바지

꼬마 단어장 51

大衣 dàyī 외투	收 shōu 받다	它 tā 그것
完全 wánquán 완전히	大小 dàxiǎo 크기	正 zhèng 딱, 꼭, 마침
合适 héshì 적합하다, 알맞다	满意 mǎnyì 만족하다	购物 gòuwù 구매
商店 shāngdiàn 상점	比较 bǐjiào 비교하다	价格 jiàgé 가격

Xiě

쓰기

● 할인광고를 보고 물음에 대한 답을 중국어로 써 봅시다.



1 从8月18日到25日有什么活动?
Cóng bā yuè shíbā rì dào èrshíwǔ rì yǒu shénme huódòng?

2 买化妆品的时候每满500元减多少?
Mǎi huàzhuāngpǐn de shíhou měi mǎn wǔbǎi yuán jiǎn duōshao?

3 买鞋的时候满980元送什么?
Mǎi xié de shíhou mǎn jiǔbǎi bāshí yuán sòng shénme?

百货商店 bǎihuò shāngdiàn 백화점
层 céng 층
购物卡 gòuwùkǎ 구매 카드
活动 huódòng 행사하다
化妆品 huàzhuāngpǐn 화장품
折 zhé 에누리, 할인
减 jiǎn 빼다

① 녹음을 듣고 의미를 생각하며 따라 읽어 봅시다. 52

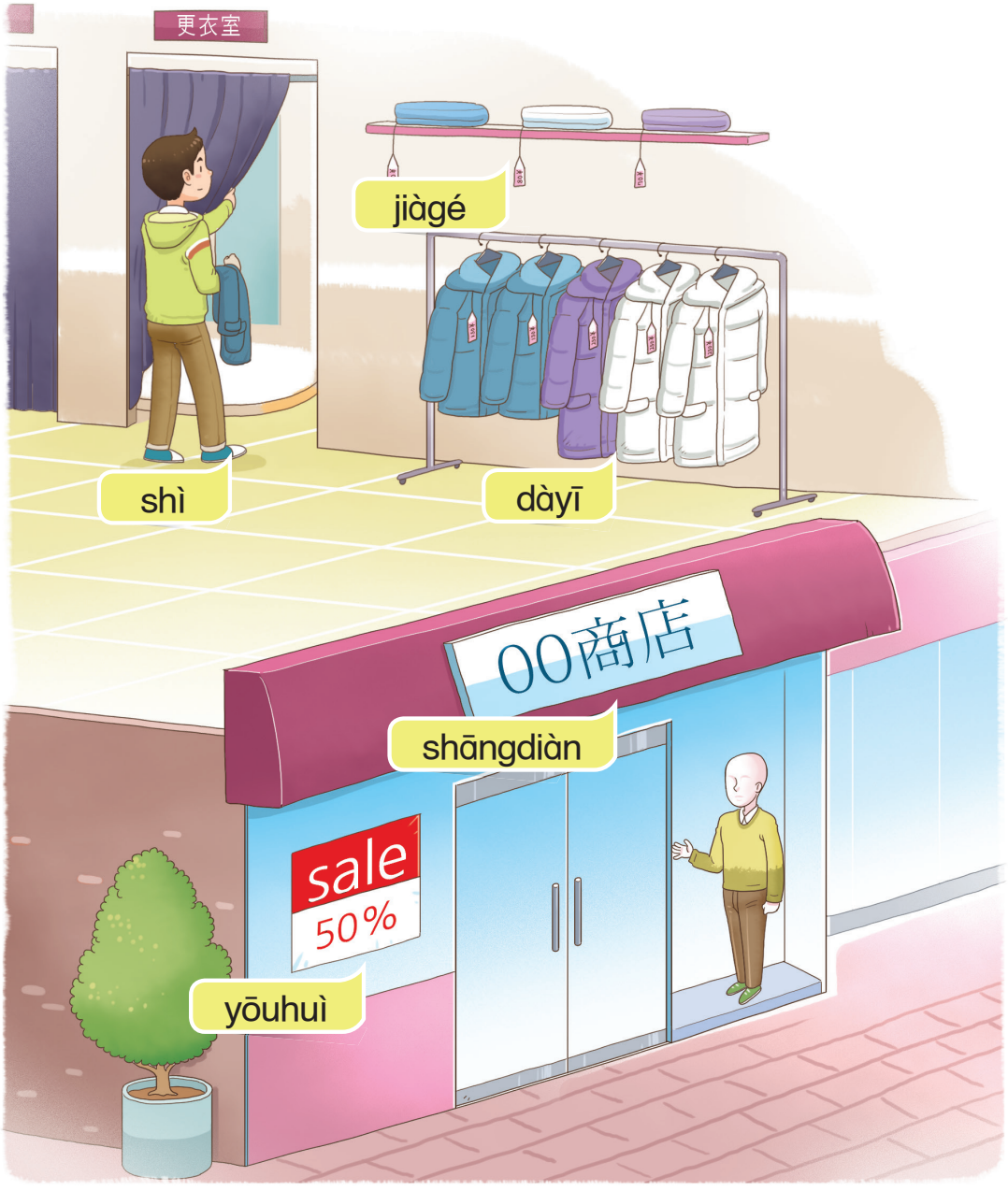

② 녹음을 듣고 의미를 생각하며 문장을 완성해 봅시다. 53

1

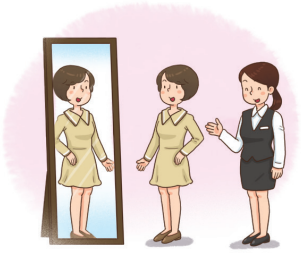

Nín juéde ( ) ?

2



Gěi nín zhǎo yì tiáo xiǎo ( ) de.

3

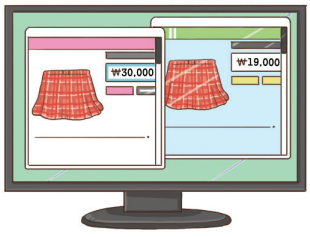

Hái kěyǐ ( ) jiàgé.



Shuōmíng

1 想好 xiǎnghǎo

동사의 뒤에서 동작의 결과를 보충 설명하는 말을 결과보어라고 하며, 자주 쓰이는 결과보어로 '好，到，在，给' 등이 있다.

결과보어	의미	예문
好 hǎo	완성되거나 만족한 상태가 됨	这个练习不难，我们都做好了。 Zhège liànxí bù nán, wǒmen dōu zuòhǎo le. 이 연습은 어렵지 않아서, 우리는 모두 다 했어.
到 dào	목적이 달성되었거나 어떤 지점으로 도달함	听到这个消息，我很难过。 Tīngdào zhège xiāoxi, wǒ hěn nánguò. 이 소식을 듣고 나니 매우 괴롭구나.
在 zài	어느 장소에 머무름	他一直躺在床上。 Tā yìzhí tǎng zài chuáng shang. 그는 줄곧 침대 위에 누워 있다.
给 gěi	물건을 받는 사람 쪽으로 이동시킴	那本书已经借给她了。 Nà běn shū yǐjīng jiè gěi tā le. 그 책은 이미 그녀에게 빌려 줬어.

练习 liànxí 연습
消息 xiāoxi 소식
躺 tǎng 눕다
借 jiè 빌리다
难 nán 어렵다
难过 nánguò 괴롭다
床 chuáng 침대

2 它跟网上的照片完全一样 Tā gēn wǎngshàng de zhàopiàn wánquán yíyàng

'跟'을 이용한 비교 구문으로, 비교하는 두 대상이 같음을 나타낸다.

这个孩子长得跟娃娃一样可爱。
Zhège háizi zhǎng de gēn wáwa yíyàng kě'ài.
이 아이는 인형처럼 귀엽게 생겼다.

他跟他哥哥一样，平时学习很认真。
Tā gēn tā gēge yíyàng, píngshí xuéxí hěn rènzhēn.
그는 그의 형과 같이 평소 성실히 공부한다.

娃娃 wáwa 인형
平时 píngshí 평소
认真 rènzhēn 성실하다

실력업

수능따라잡기

형용사 1

长 cháng 길다

筷子很长。젓가락이 길다.
Kuàizi hěn cháng.

短 duǎn 짧다

裙子很短。치마가 짧다.
Qúnzi hěn duǎn.

高 gāo 높다, (키가) 크다

价格很高。가격이 높다.
Jiàgé hěn gāo.

矮 ǎi (키가) 작다

你不矮。너는 작지 않다.
Nǐ bù ǎi.

饿 è 배고프다

我不饿。나는 배가 안 고프다.
Wǒ bú è.

饱 bǎo 배부르다

吃饱了。배불리 먹었다.
Chībǎo le.

坏 huài 나쁘다, 망가지다

飞机坏了。비행기가 망가졌다.
Fēijī huài le.

旧 jiù 낡다, 오래되다

鞋都旧了。신발이 다 낡았다.
Xié dōu jiù le.

胖 pàng 뚱뚱하다

他不胖。그는 뚱뚱하지 않다.
Tā bú pàng.

瘦 shòu 마르다

最近瘦多了。최근에 살이 쏙 빠졌다.
Zuìjìn shòuduō le.

深 shēn 깊다, 진하다

颜色很深。색깔이 진하다.
Yánsè hěn shēn.

浅 qiǎn 얕다, 연하다

颜色很浅。색깔이 연하다.
Yánsè hěn qiǎn.

亮 liàng 밝다

天亮了。날이 밝았다.
Tiān liàng le.

黑 hēi 검다, 어둡다

天黑了。날이 어두워졌다.
Tiān hēi le.

연습

Liànxí

1 녹음을 듣고 내용에 알맞은 그림을 골라 봅시다. 54

a



b

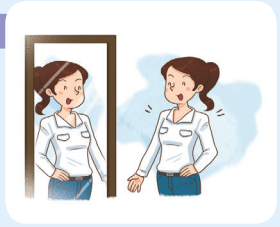

c



(1) _____ (2) _____

2 자연스러운 대화가 되도록 연결해 봅시다.

(1) Yǒu dà yìdiǎnr de ma? • • ㉠ Dāngrán kěyǐ.

(2) Nǐ juéde zěnmeyàng? • • ㉡ Hěn búcuò.

(3) Wǒ néng shìshi kàn ma? • • ㉢ Yǒu, qǐng shāo děng.

3 단어의 순서를 바르게 배열하여 문장을 완성해 봅시다.

(1) 아직 어떤 것으로 살지 결정하지 못했다.

没 什么样 还 想好 买 的

_____

(2) 내가 볼 때 이 바지가 꽤 좋은 것 같다.

觉得 这 我 裤子 不错 挺 条

_____

4 글을 읽고 중국어로 물음에 답해 봅시다.

前几天我在网上买了一件大衣，今天收到了。
它跟网上的照片完全一样，非常好看，大小正合适，我很满意！ 网上购物很方便，不用去商店就能买到我需要的东西，还可以比较价格，很容易找到最便宜的。

(1) 前几天在网上买的大衣怎么样?

_____

(2) 网上购物有什么方便的地方?

_____

5 빈칸에 들어갈 말로 알맞은 것은?

A: 您觉得怎么样?
B: 样子、颜色我都喜欢，＿＿＿＿。
A: 请稍等，给您找一条小一点儿的。

① 很合适
② 给我这条
③ 就是太大了
④ 我想看看别的
⑤ 不过有点儿贵

활동 Dòng dòng shǒu

물건 가격 맞추기

1. 2명이 한 조가 되어 뒤집어 놓은 카드(활동 자료 171쪽)를 임의로 1장씩 선택한다.
2. 자신이 뽑은 물건 카드 뒷면에 가격을 정해서 쓴 후, 물건 이름과 양사를 넣어 가격을 묻는다. (예: Zhè tiáo kùzi duōshao qián?)
3. 나머지 한 사람은 예상 가격을 말해 본다.
4. 카드 뒷면에 쓴 가격이 예상 가격보다 높을 경우에는 "guì"라고 말하고, 낮을 경우에는 "piányi"라고 말한다.
5. 정확한 가격을 빨리 맞춘 사람이 이긴다.



문화

차이나는 중국 시사

다양한 할인 표현

중국에서는 명절이나 기념일 등이 되면 온라인과 오프라인 상점들에서 다양한 할인 행사들을 합니다. 할인과 관련된 표현으로 어떤 것들이 있는지 알아볼까요?



买一送一 mǎi yī sòng yī
한 개 사면 하나는 덤으로 드립니다.



(打)5.5折 (dǎ) wǔ wǔ zhé
원 가격의 55%만 받겠다는 의미로
45%할인과 같은 말입니다.



一件8折，两件7折
yí jiàn bā zhé, liǎng jiàn qī zhé
한 벌에 20%, 두 벌에 30% 할인
구매량이 늘수록 할인폭도 커집니다.



满300减60
mǎn sānbǎi jiǎn liùshí
300위안 채우면 60위안 할인
일정 금액 이상을 채우면 할인해 줍니다.

중국에서 할인 행사를 가장 많이 하는 시기에 대해 조사하여 발표해 봅시다.

시태

완료태

동작이나 행위가 발생, 완료했음을 나타냄

구분	형식	예문
긍정	동사 + 了	他在市场买了几斤水果。 Tā zài shìchǎng mǎile jǐ jīn shuǐguǒ. 그는 시장에서 과일 몇 근을 샀다.
부정	没(有) + 동사	我没读那本书。 Wǒ méi dú nà běn shū. 나는 그 책을 읽지 않았다.
긍정부정 의문	동사 + 了 + (목적어) + 没有?	你们买了车票没有? Nǐmen mǎile chēpiào méiyǒu? 너희들은 차표를 샀니?

경험태

동작이나 행위의 경험을 나타냄

구분	형식	예문
긍정	동사 + 过	我骑过马。Wǒ qíguo mǎ. 나는 말을 타 본 적이 있다.
부정	没(有) + 동사 + 过	他没喝过咖啡。Tā méi hēguo kāfēi. 그는 커피를 마셔 본 적이 없다.
긍정부정 의문	동사 + 过 + (목적어) + 没有?	你们谈过这件事没有? Nǐmen tánguo zhè jiàn shì méiyǒu? 너희들은 이 일에 대해 말해 본 적이 있니?

市场 shìchǎng 시장　斤 jīn 근(양사)　水果 shuǐguǒ 과일
读 dú 읽다　谈 tán 이야기하다

진행태

동작이나 행위가 진행 중에 있음을 나타냄

형식	예문
~呢	我吃午饭呢。Wǒ chī wǔfàn ne. 나는 점심을 먹고 있다.
在~(呢)	他在学习(呢)。Tā zài xuéxí (ne). 그는 공부를 하고 있다.
正在~(呢)	王老师正在讲课(呢)。Wáng lǎoshī zhèngzài jiǎngkè (ne). 왕 선생님은 강의 중이다.

지속태

동작이나 상태의 지속을 나타냄

형식	예문
동사 + 着	这几天雨不停地下着。Zhè jǐ tiān yǔ bù tíng de xiàzhe. 요 며칠 비가 끊임없이 내리고 있다. 公园里开着很多花。Gōngyuán li kāizhe hěn duō huā. 공원에 꽃이 많이 피어 있다.
동사 + 着 + 동사	他们低着头看手机。Tāmen dīzhe tóu kàn shǒujī. 그들은 고개를 숙인 채 휴대 전화를 보고 있다.

임박태

어떤 동작이나 상황이 곧 발생함을 나타냄

형식	예문
要~了	马上要开始了。Mǎshàng yào kāishǐ le. 곧 시작한다.
快(要)~了	我们快(要)毕业了。Wǒmen kuài(yào) bìyè le. 우리는 이제 곧 졸업이다.
就要~了	明天就要高考了。Míngtiān jiù yào gāokǎo le. 내일이면 대학 입학시험이다.

午饭 wǔfàn 점심밥
停 tíng 멈추다
就要 jiù yào 머지않아, 곧
呢 ne 어기 조사(진행)
低 dī 고개를 숙이다
高考 gāokǎo 대학 입학시험
讲课 jiǎngkè 강의하다
快(要) kuài(yào) 곧 ~하다

7 我想去中国旅游

Wǒ xiǎng qù Zhōngguó lǚyóu



학습 목표

- 중국어로 계획과 경험의 표현을 말할 수 있다.

학습 내용

- 계획　有什么打算?
- 경험　去过中国

문　　화

- 중국의 세계 문화 유산

kāishǐ


와! 정말 멋지다.
Měijí le!
1
질러?
(큰소리로) 야호!
2
Èjí le!
3
어지럽다고? 배고파서 그래, 빨리 먹자.
정말 못 말려!
4

읽기

Dú 1

왕리가 지안에게 겨울 방학 여행지를 추천해 줍니다. 55

王 丽 快要到寒假了，你有什么打算?
Kuàiyào dào hánjià le, nǐ yǒu shénme dǎsuan?

吉 安 我想去中国旅游，你说哪个地方好玩儿?
Wǒ xiǎng qù Zhōngguó lǚyóu, nǐ shuō nǎge dìfang hǎowánr?

王 丽 最近我去了云南，那里风景美极了。
Zuìjìn wǒ qùle Yúnnán, nàli fēngjǐng měijí le.

吉 安 都有哪些旅游景点?
Dōu yǒu nǎxiē lǚyóu jǐngdiǎn?

王 丽 丽江古城、玉龙雪山、石林等。
Lìjiāng Gǔchéng、Yùlóng Xuěshān、Shílín děng.

吉 安 云南菜怎么样?
Yúnnáncài zěnmeyàng?

王 丽 还不错! 云南米线很受欢迎，
Hái búcuò! Yúnnán mǐxiàn hěn shòu huānyíng,

去了一定要尝尝。
qùle yídìng yào chángchang.

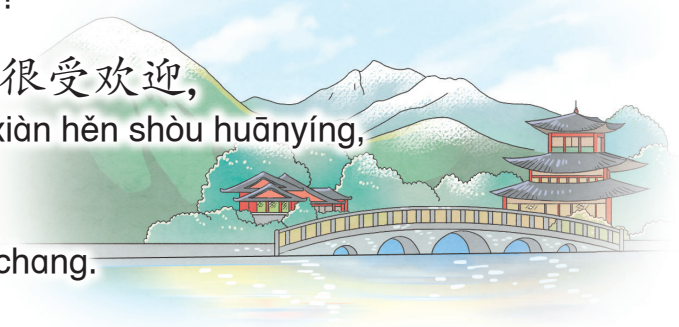

Q 왕리가 추천해 준 중국의 여행 명소는 어디인가요? ☐ 윈난 ☐ 하이난다오

꼬마 단어장 56

寒假 hánjià 겨울 방학
打算 dǎsuan 계획
旅游 lǚyóu 여행하다
地方 dìfang 지역
好玩儿 hǎowánr 놀기가 좋다
云南 Yúnnán 윈난
那里 nàli 거기
风景 fēngjǐng 풍경
美 měi 아름답다
极 jí 매우, 몹시
哪些 nǎxiē 어떤 것들
景点 jǐngdiǎn 명소
丽江古城 Lìjiāng Gǔchéng 리장 고성
玉龙雪山 Yùlóng Xuěshān 위룽 설산
石林 Shílín 스린
等 děng 등, 따위
菜 cài 요리
米线 mǐxiàn 쌀국수
受 shòu 받다

말하기 Shuō

1 방학 계획을 묻고 대답해 봅시다. 57

A : Kuàiyào dào hánjià le, nǐ yǒu shénme dǎsuan?
B : Wǒ xiǎng qù Zhōngguó lǚyóu.

❶ Wǒ yào xué huà huàr.



❷ Wǒ dǎsuan měi tiān pǎobù duànliàn shēntǐ.



画 huà 그리다
画儿 huàr 그림

2 여행지를 추천해 봅시다. 58

A : Nǐ shuō nǎge dìfang hǎowánr?
B : Zuìjìn wǒ qùle Yúnnán, nàli fēngjǐng měijí le.

❶ Wǒ juéde Xī'ān yǒu hěn duō zhídé kàn de dìfang.

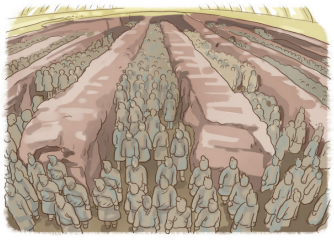

❷ Běijīng shì Zhōngguó de shǒudū, xiān qù Běijīng ba.



值得 zhídé ~할 만한 가치가 있다
首都 shǒudū 수도
先 xiān 우선, 먼저

중국 여행의 좋은 점에 대해 알아봅시다. 59

我以前去过中国好几次。
Wǒ yǐqián qùguo Zhōngguó hǎojǐ cì.

除了一些名胜古迹以外，我还去过许多不知名的小地方。
Chúle yìxiē míngshèng gǔjì yǐwài, wǒ hái qùguo xǔduō bù zhīmíng de xiǎo dìfang.

去中国旅行是一种学汉语的好方法。
Qù Zhōngguó lǚxíng shì yì zhǒng xué Hànyǔ de hǎo fāngfǎ.

在旅行的时候，我交了不少朋友，经历了很多事。
Zài lǚxíng de shíhou, wǒ jiāole bù shǎo péngyou, jīnglìle hěn duō shì.

这让我有更多的机会了解中国，提高汉语水平。
Zhè ràng wǒ yǒu gèng duō de jīhuì liǎojiě Zhōngguó, tígāo Hànyǔ shuǐpíng.



Q 중국 여행의 좋은 점은 무엇인가요? ☐ 중국어 실력 향상 ☐ 체력 향상

꼬마 단어장 60

以前 yǐqián 이전	好几 hǎojǐ 여러	除了 chúle ~을/를 제외하고
名胜古迹 míngshèng gǔjì 명승고적	以外 yǐwài 이외에	许多 xǔduō 허다하다
知名 zhīmíng 잘 알려진	种 zhǒng 종류(양사)	交 jiāo 사귀다
经历 jīnglì 경험하다	让 ràng ~하게 하다	了解 liǎojiě 이해하다
提高 tígāo 향상시키다	水平 shuǐpíng 수준	

Xiě

쓰기

● 여행 광고를 보고 물음에 대한 답을 중국어로 써 봅시다.

云南旅游
Yúnnán lǚyóu






1 旅游景点: 昆明石林、大理、丽江古城
Lǚyóu jǐngdiǎn: Kūnmíng Shílín、Dàlǐ、Lìjiāng Gǔchéng

2 价格: 5000元 / 人
Jiàgé: Wǔqiān yuán / rén

3 免费提供: 每天一瓶矿泉水
Miǎnfèi tígōng: Měi tiān yì píng kuàngquánshuǐ

4 联系电话: 13612345678
Liánxì diànhuà: Yāo sān liù yāo èr sān sì wǔ liù qī bā

1 这次旅游的目的地是哪儿? Zhè cì lǚyóu de mùdìdì shì nǎr?

2 要参加这次旅游, 每个人要交多少钱?
Yào cānjiā zhè cì lǚyóu, měi ge rén yào jiāo duōshao qián?

3 旅行社免费提供什么? Lǚxíngshè miǎnfèi tígōng shénme?

昆明 Kūnmíng 쿤밍
矿泉水 kuàngquánshuǐ 광천수
旅行社 lǚxíngshè 여행사
大理 Dàlǐ 다리
目的地 mùdìdì 목적지
提供 tígōng 제공하다
交 jiāo 지불하다

듣기

Tīng

① 녹음을 듣고 의미를 생각하며 따라 읽어 봅시다. 61



② 녹음을 듣고 의미를 생각하며 문장을 완성해 봅시다. 62

1



Nàli _____ měijí le.

2

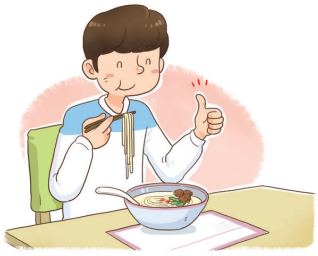

Yúnnán mǐxiàn hěn shòu _____ .

3



Zhè _____ wǒ tígāo Hànyǔ shuǐpíng.



Shuōmíng

1 快要~了 kuàiyào ~ le

'곧 ~하다'라는 뜻으로, 짧은 시간 안에 어떤 상황이 이루어짐을 나타낸다.

快要轮到我了，好紧张啊。
Kuàiyào lúndào wǒ le, hǎo jǐnzhāng a!
곧 내 차례야, 너무 긴장돼.

快要下雨了，赶快回家吧。Kuàiyào xià yǔ le, gǎnkuài huí jiā ba.
곧 비가 올 것 같으니, 어서 집으로 돌아가자.

轮 lún 차례가 되다
紧张 jǐnzhāng 긴장하다
赶快 gǎnkuài 어서, 급히

2 除了~以外 chúle ~ yǐwài

'~을/를 제외하고, ~이외에'라는 뜻으로 쓰인다.

今天的作业，除了数学以外都做完了。
Jīntiān de zuòyè, chúle shùxué yǐwài dōu zuòwán le.
오늘 숙제는 수학만 빼고 다 끝냈다.

这件事除了我以外，谁也不知道。
Zhè jiàn shì chúle wǒ yǐwài, shéi yě bù zhīdao.
이 일은 나를 제외하고, 아무도 모른다.

数学 shùxué 수학
完 wán 마치다
知道 zhīdao 알다

3 让 ràng

'让'은 '~로 하여금 ~하게 하다'라는 뜻으로 사역의 의미를 가진다.

让您久等了，真对不起。Ràng nín jiǔ děng le, zhēn duìbuqǐ.
오래 기다리게 해서, 정말 죄송합니다.

这个问题要让他考虑考虑。Zhège wèntí yào ràng tā kǎolǜ kǎolǜ.
이 문제는 그가 생각해 보도록 해야 합니다.

考虑 kǎolǜ 생각하다

실력업

수능따라잡기

형용사2

赢 yíng 이기다

我们赢了。우리가 이겼다.
Wǒmen yíng le.

输 shū 패하다, 지다

又输了。또 졌다.
Yòu shū le.

甜 tián 달다

她嘴很甜。그녀는 말을 달콤하게 한다.
Tā zuǐ hěn tián.

苦 kǔ 쓰다

药太苦。약이 너무 쓰다.
Yào tài kǔ.

凉快 liángkuai 시원하다

今天比昨天凉快。오늘이 어제보다 시원하다.
Jīntiān bǐ zuótiān liángkuai.

暖和 nuǎnhuo 따뜻하다

天气暖和了。날씨가 따뜻해졌다.
Tiānqì nuǎnhuo le.

安全 ānquán 안전하다

路上注意安全。도로 위에서 안전에 주의하세요.
Lùshang zhùyì ānquán.

热闹 rènao 번화하다

过新年，真热闹。새해에는 정말 떠들썩하다.
Guò xīnnián, zhēn rènao.

轻 qīng 가볍다

衣服轻吗? 옷이 가볍나요?
Yīfu qīng ma?

脏 zāng 더럽다

袜子很脏。양말이 더럽다.
Wàzi hěn zāng.

安静 ānjìng 조용하다

我要安静一会儿。나는 잠시 조용히 있고 싶다.
Wǒ yào ānjìng yíhuìr.

热情 rèqíng 친절하다

他对我很热情。그는 내게 친절하다.
Tā duì wǒ hěn rèqíng.

简单 jiǎndān 간단하다

这本书很简单。이 책은 아주 간단하다.
Zhè běn shū hěn jiǎndān.

幸福 xìngfú 행복하다

祝你幸福！행복을 빌게!
Zhù nǐ xìngfú!

연습 Liànxí

1 녹음을 듣고 내용에 알맞은 그림을 골라 봅시다. 63

a 

b 

c 

(1) _____ (2) _____

2 자연스러운 대화가 되도록 연결해 봅시다.

(1) Hánjià yǒu shénme dǎsuan? •
(2) Yúnnáncài zěnmeyàng? •
(3) Nǐ yǐqián qùguo Zhōngguó ma? •

• ㉠ Qùguo hǎojǐ cì.
• ㉡ Wǒ xiǎng qù lǚyóu.
• ㉢ Wǒ juéde hái búcuò.

3 단어의 순서를 바르게 배열하여 문장을 완성해 봅시다.

(1) 어떤 여행 명소들이 있어?

景点 都 哪些 旅游 有

_____

(2) 가면 반드시 먹어봐야 한다.

去 一定 尝尝 了 要

_____

4 글을 읽고 중국어로 물음에 답해 봅시다.

我以前去过中国好几次。除了一些名胜古迹以外，我还去过许多不知名的小地方。去中国旅行是一种学汉语的好方法。在旅行的时候，我交了不少朋友，经历了很多事。这让我有更多的机会了解中国，提高汉语水平。

(1) 除了一些名胜古迹以外，我还去过什么地方?

_____

(2) 去中国旅行让我提高了什么?

_____

5 빈칸에 공통으로 들어갈 말로 알맞은 것은?

- 这次寒假你们是怎么 ( ) 的?
- 中国我去 ( ) 好几次。

① 了　② 着　③ 过
④ 来　⑤ 好

활동 Dòng dòng shǒu

여행 계획표 짜기

- 자신이 여행해 보고 싶은 중국의 한 지역을 선정하여 간단한 여행 계획표를 작성하고 친구들과 서로 나누어 발표해 봅시다.

예시

去哪个地方? Qù nǎge dìfang?	北京 Běijīng
几天? Jǐ tiān?	四天三夜 Sì tiān sān yè
看什么? Kàn shénme?	故宫、颐和园、长城 Gù Gōng、Yíhé Yuán、Chángchéng
吃什么? Chī shénme?	北京烤鸭、火锅 Běijīng kǎoyā、huǒguō
在哪儿住? Zài nǎr zhù?	北京饭店 Běijīng Fàndiàn
需要多少钱? Xūyào duōshao qián?	3000元 Sānqiān yuán



夜 yè 밤

나의 여행 계획표

去哪个地方?

几天?

看什么?

吃什么?

在哪儿住?

需要多少钱?

자기가 고른 지역의 관광 명소를 직접 그려 보세요.



문화

차이나는 중국 시사

중국의 세계 문화 유산

중국은 창청(长城 Chángchéng), 베이징 구궁(北京故宫 Běijīng Gù Gōng), 이허위안(颐和园 Yíhé Yuán) 이외에도 비단길(丝绸之路 sīchóu zhī lù), 푸젠 토루(福建土楼 Fújiàn Tǔlóu), 리장 고성(丽江古城 Lìjiāng Gǔchéng), 포탈라궁(布达拉宫 Bùdálā Gōng) 등 40여점이 넘는 세계 문화 유산을 보유하고 있습니다.



비단길(丝绸之路 sīchóu zhī lù)

근대 이전의 동서 교역로



푸젠 토루(福建土楼 Fújiàn Tǔlóu)

흙으로 만든 집단 주택으로 객가인(客家人 kèjiārén)의 전통 가옥

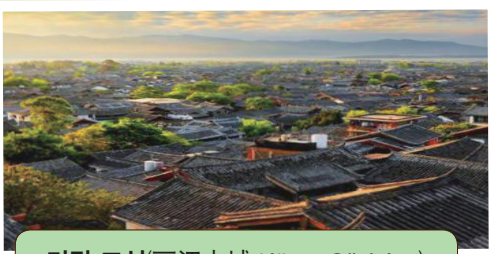

리장 고성(丽江古城 Lìjiāng Gǔchéng)

800년의 역사를 지닌 고대 도시



포탈라궁(布达拉宫 Bùdálā Gōng)

티베트 라싸에 있는 성스러운 궁전

우리나라의 세계 문화 유산을 조사하여 발표해 봅시다.

8 请来这边坐吧

Qǐng lái zhèbiān zuò ba

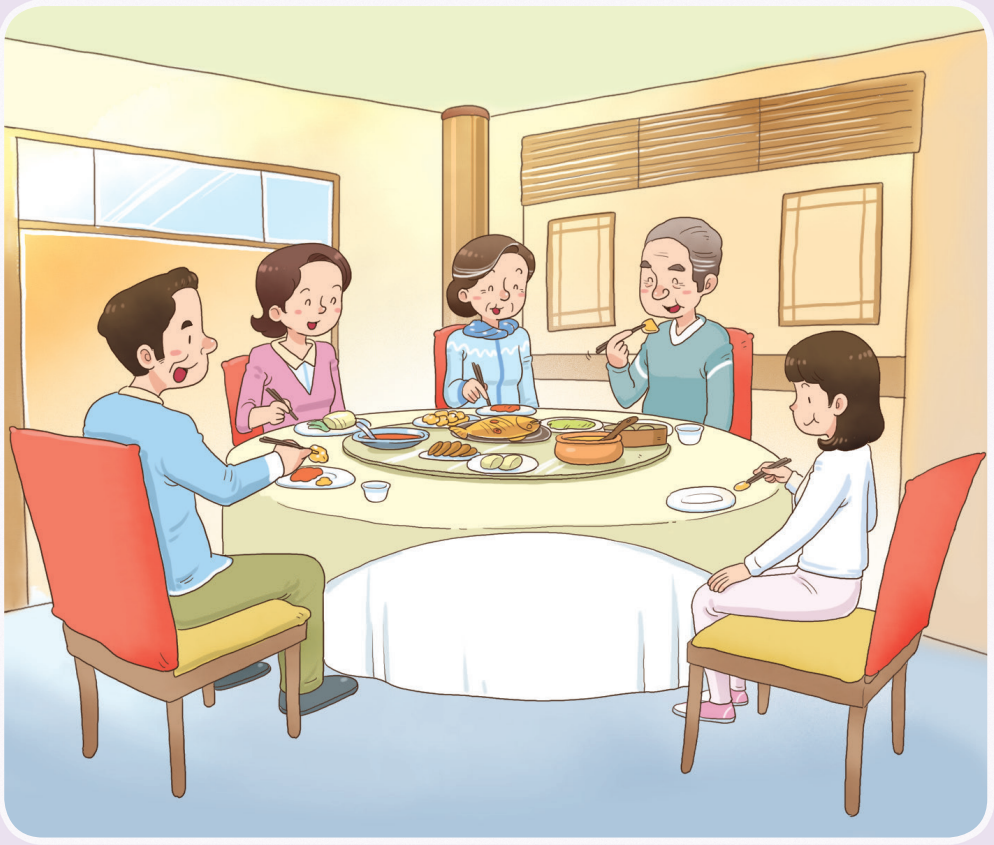

학습 목표

• 중국어로 식사 초대의 표현과 음식 문화에 대해 말할 수 있다.

학습 내용

• 초대　　请来这边坐吧
• 음식 문화　重要的客人坐上座

문　　화

• 재미있는 중국요리 이름

kāishǐ

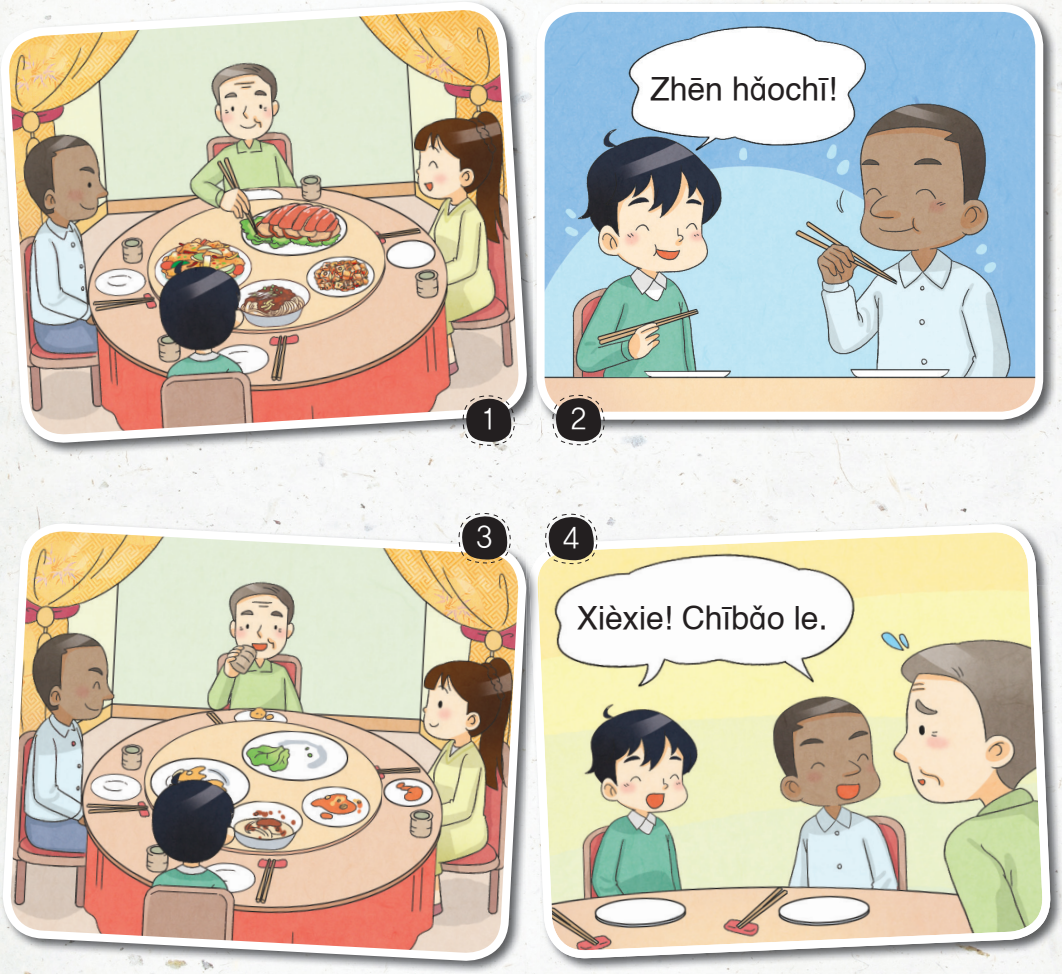

1 2 3 4

읽기

Dú 1

왕리의 집에 마리와 투란이 초대 받았습니다. 64

王 丽　欢迎你们！　请来这边坐吧。
Huānyíng nǐmen! Qǐng lái zhèbiān zuò ba.

玛 丽　谢谢！哇！这么多菜！
Xièxie! Wā! Zhème duō cài!

王 丽　你们快吃吧。凉了就不好吃了。
Nǐmen kuài chī ba. Liángle jiù bù hǎochī le.

玛 丽　好香啊！这些饺子都是你包的吗？
Hǎo xiāng a! Zhèxiē jiǎozi dōu shì nǐ bāo de ma?

王 丽　对。啊！图兰，你会用筷子吗？
Duì. Ā ! Túlán, nǐ huì yòng kuàizi ma?

图 兰　不会。我们只用勺子和叉子。
Bú huì. Wǒmen zhǐ yòng sháozi hé chāzi.

王 丽　那我去给你拿个叉子。
Nà wǒ qù gěi nǐ ná ge chāzi.



图 兰　不好意思。
Bù hǎoyìsi.

王 丽　没关系，这只是两国的文化不同而已。
Méi guānxi, zhè zhǐshì liǎng guó de wénhuà bù tóng éryǐ.

Q 투란에게 필요한 것은 무엇인가요?　☐ 포크　☐ 숟가락

꼬마 단어장 65

哇 wā 와, 어머(의성어)	香 xiāng 맛있다	饺子 jiǎozi 만두
包 bāo 싸다, 싸매다	勺子 sháozi 숟가락, 국자	叉子 chāzi 포크
拿 ná 가지다	同 tóng 같다	而已 éryǐ ~뿐

Shuō

말하기

1 손님을 맞이하는 표현을 해 봅시다. 66

A : Huānyíng nǐmen! Qǐng lái zhèbiān zuò ba.
B : Xièxie!

❶ Kuài qǐng jìn.
Zhèngzài děng nǐ ne.



❷ Búyào kèqi, suíbiàn zuò.

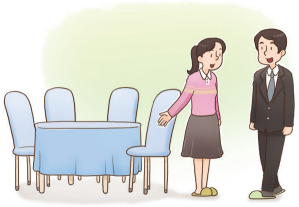

进 jìn 들어가다, 들어오다

2 음식의 맛을 표현해 봅시다. 67

A : Nǐmen kuài chī ba.
B : Hǎo xiāng a!

❶ Tài hǎochī le.



❷ Zhège cài yòu tián yòu suān, dōu hé wǒ de kǒuwèi.



合 hé 알맞다
口味 kǒuwèi 입맛

중국의 식사 예절에 대해 알아봅시다. 68

如果你到中国朋友家里去做客，不要把菜都吃完。
Rúguǒ nǐ dào Zhōngguó péngyou jiāli qù zuòkè, búyào bǎ cài dōu chīwán.

要是都吃完，主人会以为准备的菜不够。
Yàoshi dōu chīwán, zhǔrén huì yǐwéi zhǔnbèi de cài búgòu.

跟中国人一起去餐厅的时候，重要的客人、
Gēn Zhōngguórén yìqǐ qù cāntīng de shíhou, zhòngyào de kèrén、

老师、长辈要坐上座。
lǎoshī、zhǎngbèi yào zuò shàngzuò.

上菜时，如果有鱼，鱼头要对着上座，
Shàng cài shí, rúguǒ yǒu yú, yú tóu yào duìzhe shàngzuò,

要让重要的客人先吃第一口。
yào ràng zhòngyào de kèrén xiān chī dì-yī kǒu.



Q 생선의 어느 부분을 어르신 앞으로 놓아야 하나요? □ 머리 □ 꼬리

꼬마 단어장 69

如果 rúguǒ 만약	做客 zuòkè 손님이 되다	把 bǎ ~을/를
要是 yàoshi 만약	主人 zhǔrén 주인	以为 yǐwéi ~라고 여기다
重要 zhòngyào 중요하다	客人 kèrén 손님	长辈 zhǎngbèi 손윗사람
上座 shàngzuò 윗자리, 상석	时 shí ~때	鱼 yú 물고기
对 duì 맞은편	第一 dì-yī 첫 번째, 맨 처음	口 kǒu 입

Xiě

쓰기

● 주문서를 보고 물음에 대한 답을 중국어로 써 봅시다.



1 一共点了几个菜? Yígòng diǎnle jǐ ge cài?

2 这家餐厅最贵的菜是什么? Zhè jiā cāntīng zuì guì de cài shì shénme?

3 一共多少钱? Yígòng duōshao qián?

糖醋肉 tángcùròu 탕수육
麻婆豆腐 mápódòufu 마파두부
一共 yígòng 모두
牛肉面 niúròumiàn 우육면
宫保鸡丁 gōngbǎojīdīng 궁바오지딩
家 jiā 집(양사)

Tīng

듣기

① 녹음을 듣고 의미를 생각하며 따라 읽어 봅시다. 70

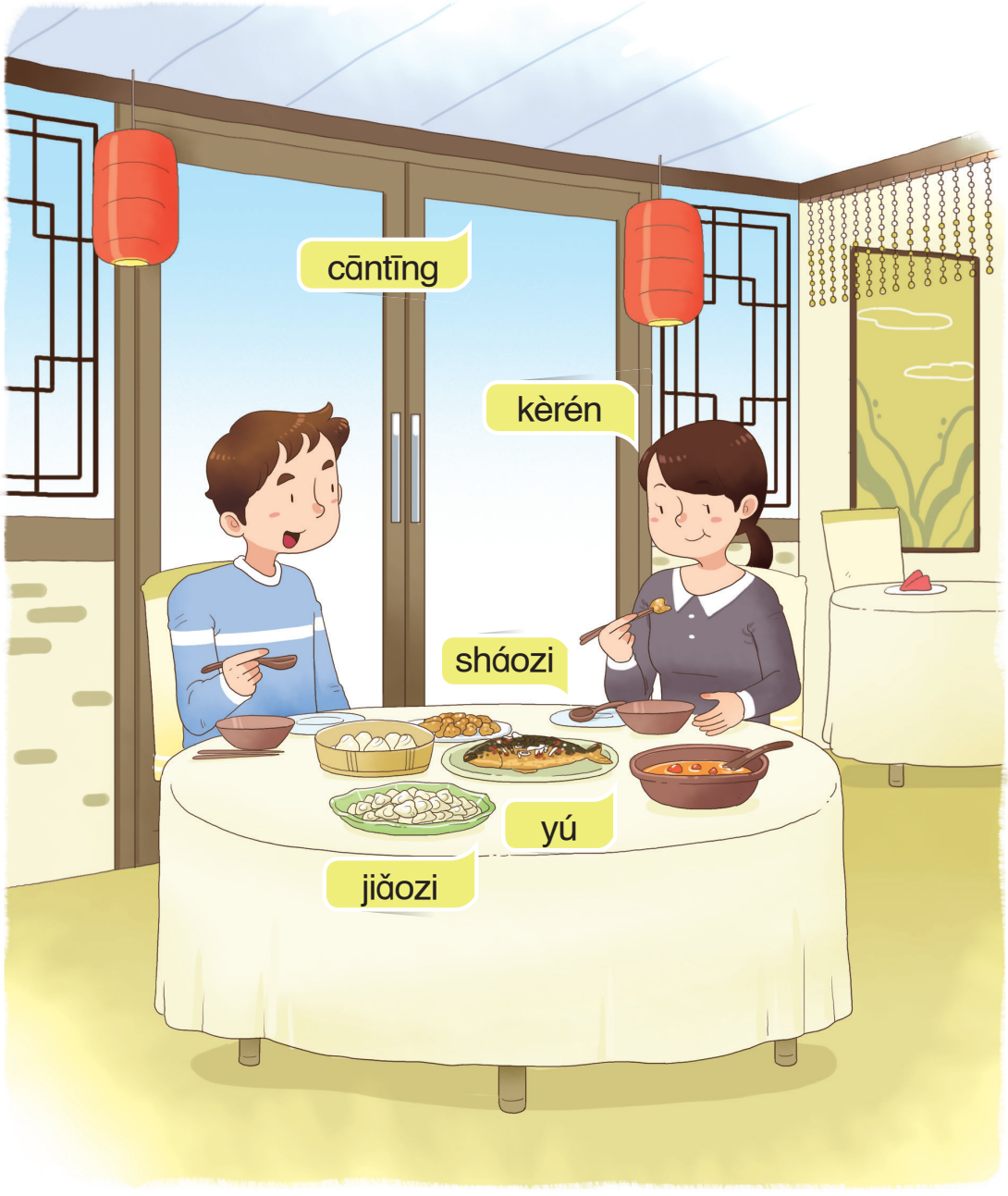

② 녹음을 듣고 의미를 생각하며 문장을 완성해 봅시다. 71

1



_____ lái zhèbiān zuò ba.

2



Zhèxiē _____ dōu shì nǐ bāo de ma?

3

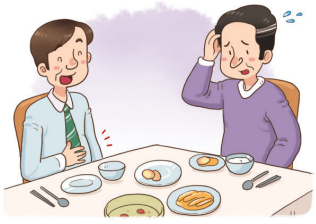

Zhǔrén huì yǐwéi zhǔnbèi de cài _____.

Shuōmíng

설명

1 只是~而已 zhǐshì ~ éryǐ

'只是~而已'는 '단지 ~할 뿐이다'라는 뜻이다.

我只是看看而已。Wǒ zhǐshì kànkan éryǐ. 그냥 좀 보는 거예요.
他只是个普通朋友而已。Tā zhǐshì ge pǔtōng péngyou éryǐ.
그는 그냥 보통 친구일 뿐이에요.

普通 pǔtōng 보통의, 평범한

2 把 bǎ

'把'자문은 일반적으로 동작이 미치는 대상(목적어)을 동사 앞으로 끌어낼 때 사용한다.

주어 + 把 + 대상 + 동사 + 보조성분

把窗户擦干净。Bǎ chuānghu cā gānjìng. 창문을 깨끗이 닦아라.
请把门打开。Qǐng bǎ mén dǎkāi. 문 열어 주세요.

窗户 chuānghu 창문
擦 cā 닦다

3 以为 yǐwéi

'~라고 여기다, 생각하다'의 뜻으로, 주로 사실과는 다르게 '~라고 여겼는데 아니다'라는 부정적인 어기를 포함하고 있다.

原来是你呀，我以为是图兰。Yuánlái shì nǐ ya, wǒ yǐwéi shì Túlán.
원래 너였구나, 나는 투란이라고 생각했어.
这部电影我以为很有意思。Zhè bù diànyǐng wǒ yǐwéi hěn yǒu yìsi.
나는 이 영화가 재미있을 거라고 생각했어.

原来 yuánlái 원래
呀 ya 아,야
部 bù 편(양사)
有意思 yǒu yìsi 재미있다

실력업

수능따라잡기

개사(전치사)

被 bèi ~에(의해)

我的书被人拿走了。
Wǒ de shū bèi rén ná zǒu le.
어떤 사람이 내 책을 가져갔다.

趁 chèn ~을/를 틈 타, ~을/를 이용해

快趁热吃。뜨거울 때 어서 드세요.
Kuài chèn rè chī.

当 dāng ~할 때

当我跳舞的时候，他已经走了。
Dāng wǒ tiàowǔ de shíhou, tā yǐjīng zǒu le.
내가 춤추고 있을 때, 그는 이미 떠났다.

关于 guānyú ~에 관해서

关于这件事儿，我完全不知道。
Guānyú zhè jiàn shìr, wǒ wánquán bù zhīdao.
이 일에 관해서 나는 전혀 모른다.

据 jù ~에 따르면

据天气预报说今天下雨。
Jù tiānqì yùbào shuō jīntiān xià yǔ.
일기 예보에 따르면 오늘은 비가 온다.

连 lián ~조차도

连爷爷都看了那部电影。
Lián yéye dōu kànle nà bù diànyǐng.
그 영화는 할아버지도 보셨다.

替 tì ~대신하여

替我向奶奶问好。
Tì wǒ xiàng nǎinai wènhǎo.
저 대신 할머니께 안부를 전해 주세요.

通过 tōngguò ~을/를 거쳐, ~을/를 통해

我们通过翻译聊天。
Wǒmen tōngguò fānyì liáotiān.
우리는 통역을 통해 이야기했다.

往 wǎng ~향하여

到十字路口往左拐。
Dào shízì lùkǒu wǎng zuǒ guǎi.
사거리에서 왼쪽으로 도세요.

为 wèi ~에게 (~을 해 주다)

妈妈为我做好了饭。
Māma wèi wǒ zuòhǎole fàn.
엄마는 나에게 밥을 해 주셨다.

为了 wèile ~을/를 위하여

为了工作要认真学习。
Wèile gōngzuò yào rènzhēn xuéxí.
일자리를 위해 성실히 공부해야 한다.

向 xiàng ~을/를 향하여

向前看。
Xiàng qián kàn.
앞을 봐라.

于 yú ~에, ~에서

他毕业于二零一六年。
Tā bìyè yú èr líng yī liù nián.
그는 2016년에 졸업했다.

自 zì ~에서부터

她是来自中国的朋友。
Tā shì lái zì Zhōngguó de péngyou.
그녀는 중국에서 온 친구다.

연습

Liànxí

1 녹음을 듣고 내용에 알맞은 그림을 골라 봅시다. 72

a 

b 

c 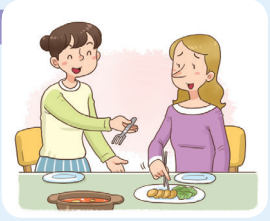

(1) _____ (2) _____

2 자연스러운 대화가 되도록 연결해 봅시다.

(1) Qǐng lái zhèbiān zuò ba. • • ㉠ Huì yìdiǎnr.

(2) Wǒ yào chāzi. • • ㉡ Nà wǒ qù gěi nǐ ná.

(3) Nǐ huì yòng kuàizi ma ? • • ㉢ Xièxie.

3 단어의 순서를 바르게 배열하여 문장을 완성해 봅시다.

(1) 식으면 맛이 없게 된다.

不 了 就 凉了 好吃

_____

(2) 이건 단지 양국의 문화가 다른 것뿐이다.

只是 文化 的 这 而已 不同 两国

_____

4 글을 읽고 중국어로 물음에 답해 봅시다.

如果你到中国朋友家里去做客，不要把菜都吃完。要是都吃完，主人会以为准备的菜不够。跟中国人一起去餐厅的时候，重要的客人、老师、长辈要坐上座。上菜时，如果有鱼，鱼头要对着上座，要让重要的客人先吃第一口。

(1) 在中国，如果客人把菜都吃完，主人会怎么想?

_____

(2) 上菜时，如果有鱼，鱼头要对着哪儿?

_____

5 빈칸에 들어갈 말이 바르게 연결된 것은?



(a)	(b)	(a)	(b)
① 先喝一杯水。	我不喝，你喝吧。	② 快来吃吧。	等一下。
③ 快来洗洗手。	不洗了。	④ 吃完再洗手。	我肚子很疼。
⑤ 吃饱了。	那你别吃了。		

활동 Dòng dòng shǒu

중국어 음식 이름 알아맞히기

● 중국어를 읽으면서 어떤 음식인지 우리말로 써 보세요.

zhájiàngmiàn	짜장면	rèqiǎokèlì	
bīsàbǐng		hànbǎobāo	
kělè		tángcùròu	
sānmíngzhì		kāfēi	
Yìdàlìmiàn		shālā	



문화

차이나는 중국 시사

재미있는 중국요리 이름



蚂蚁上树 mǎyǐ shàng shù

개미가 나무에 오르다

▶ 소고기를 다져서 먼저 볶은 다음 당면과 섞은 요리인데, 잘게 다져진 소고기가 당면에 붙어 있는 모습이 개미(蚂蚁 mǎyǐ)가 나무(树 shù)에 올라가는(上 shàng) 모습 같다고 해서 붙여진 이름이에요.



佛跳墙 fótiàoqiáng

절의 승려가 담장을 넘는다

▶ 30가지 이상의 재료가 들어간 최고급 보양 음식으로, 절에서 채식을 하는 승려조차도 먹고 싶어 담장을 넘을 만큼 맛있다는 뜻이에요.



龙虎斗 lónghǔdòu

용과 호랑이의 결투

▶ 고양이와 뱀을 주재료로 한 광둥지역 요리예요. 뱀은 용을, 고양이는 호랑이를 상징해요.



狮子头 shīzitóu

사자머리

▶ 뚝배기에 배추와 고기 완자를 넣고 끓인 요리로, 커다란 고기 완자가 수사자의 머리와 같은 모양을 하고 있다고 해서 붙인 이름이에요.

중국 친구들에게 한국 음식을 대접한다면 어떤 음식을 주문할 지 정해 봅시다.

보어

정도보어

동작이나 상태의 정도를 나타냄

[술어(동사, 형용사) + 得 + 정도보어(동사, 형용사, 부사)]

- 我儿子长得很帅。Wǒ érzi zhǎng de hěn shuài. 내 아들은 잘생겼다.
- 他来得不晚。Tā lái de bù wǎn. 그는 늦지 않게 왔다.
- 你唱歌唱得很好听。Nǐ chànggē chàng de hěn hǎotīng. 네 노래는 참 듣기 좋구나.
- 她乒乓球打得不错。Tā pīngpāngqiú dǎ de búcuò. 그녀는 탁구를 잘 친다.

결과보어

동작이나 변화의 결과를 나타냄

[동사 + 결과보어(동사, 형용사)]

결과보어	예문
见 jiàn	你刚才看见了吗? Nǐ gāngcái kànjiànle ma? 너 방금 봤니?
会 huì	他学会游泳了。Tā xuéhuì yóuyǒng le. 그는 수영을 할 줄 알게 되었다.
完 wán	昨天我没做完作业就睡觉了。 Zuótiān wǒ méi zuòwán zuòyè jiù shuìjiào le. 어제 나는 숙제를 끝내지 못하고 잠이 들었다.
住 zhù	这些词你都记住了吗? Zhèxiē cí nǐ dōu jìzhùle ma? 이 단어들 모두 외웠니?
对 duì	所有字都写对了。Suǒyǒu zì dōu xiěduì le. 모든 글자를 다 맞게 썼다.

儿子 érzi 아들
好听 hǎotīng 듣기 좋다
记 jì 기억하다
帅 shuài 잘생기다
刚才 gāngcái 방금
字 zì 글자
晚 wǎn 늦다
词 cí 단어

방향보어 동작의 방향이나 경향성을 나타냄

(1) 단순 방향보어

[동사 + 上 / 下 / 进 / 出 / 回 / 过 / 起]

- 突然想起你。Tūrán xiǎngqǐ nǐ. 갑자기 네가 생각이 나.

(2) 복합 방향보어

	上	下	进	出	回	过	起
来	上来	下来	进来	出来	回来	过来	起来
去	上去	下去	进去	出去	回去	过去	

- 我决定在这儿住下去。Wǒ juédìng zài zhèr zhù xiàqù.
  나는 여기에서 쭉 살기로 결정했어.
- 他听出来我说的意思了。Tā tīng chūlái wǒ shuō de yìsi le.
  그는 내가 말한 의미를 알아챘다.

가능보어 동작의 실현 가능성이나 불가능을 나타냄

[동사 + 得 / 不 + 가능보어(동사, 형용사)]

- 你们听得明白吗? Nǐmen tīng de míngbai ma? 너희들 이해할 수 있겠니?
- 他看不懂中文书。Tā kàn bu dǒng Zhōngwénshū. 그는 중국어 책을 읽을 수 없다.
- 我想不出好办法来。Wǒ xiǎng bu chū hǎo bànfǎ lái.
  나는 좋은 방법을 생각해 내지 못하겠어.
- 他吃得了三碗饭。Tā chī de liǎo sān wǎn fàn.
  그는 밥 세 그릇을 먹을 수 있다.

突然 tūrán 갑자기
决定 juédìng 결정하다
意思 yìsi 뜻, 의미
明白 míngbai 이해하다
中文 Zhōngwén 중국어
办法 bànfǎ 방법, 대책
了 liǎo 가능 또는 불가능을 나타냄(동사 뒤에서 得 또는 不와 이어서 씀)
碗 wǎn 그릇(양사)

부록

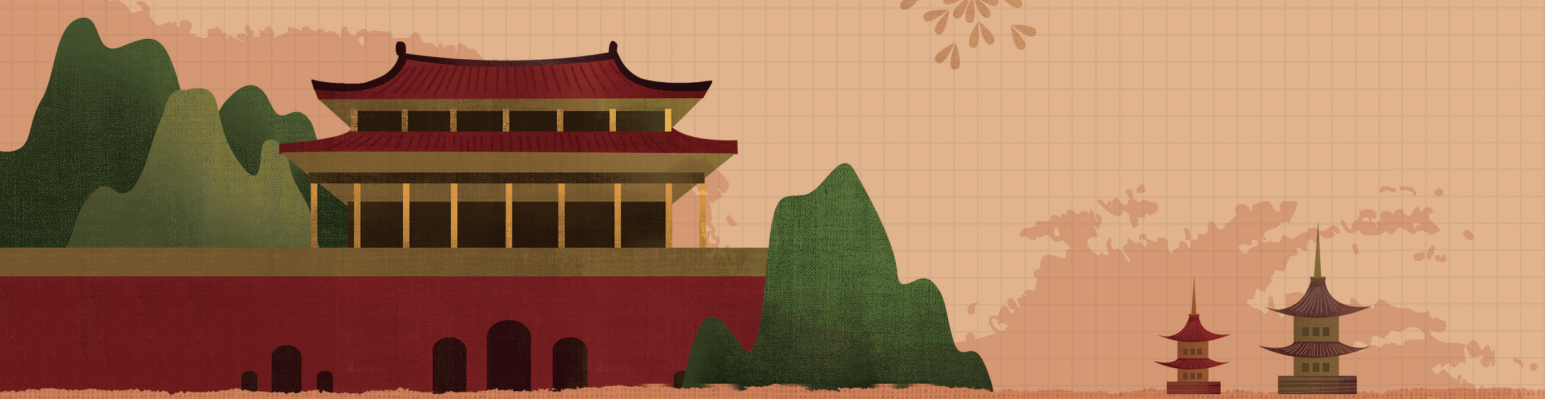

- 본문 번역 / 132
- 듣기 대본 및 모범 답안 / 134
- 어휘 색인 / 144
- 본문 쓰기 연습 / 155
- 인용 출처 / 168
- 활동 자료 / 169

본문 번역

1과

읽기 Dú1

왕　리: 자, 인사들 해. 이쪽은 지안이야.
김한동: 안녕! 내 이름은 김한동이야. 너는 한국에 온 지는 얼마나 됐어?
지　안: 대략 한 달 됐어.
김한동: 여기서의 생활은 익숙해졌어?
지　안: 그다지 익숙하진 않아, 아직도 조금은 낯설게 느껴져.
김한동: 조급해하지 마, 서서히 적응될 거야.

읽기 Dú2

중국인은 생활 속에서 종종 공손한 말로 예의를 표시한다. 다른 사람에게 선물을 줄 때, 상대방은 아마도 "오면 그냥 오지, 뭘 또 가지고 왔어."라고 말할 것이다. 그럼 당신은 어떻게 대답해야 할까? "그저 작은 성의이니 받아 두세요."

2과

읽기 Dú1

김한동: 너는 오늘 오후에 어떤 계획이 있어?
왕　리: 오늘 우리 반은 테니스 경기에 참가할 거야.
김한동: 어느 반이랑 하는데?
왕　리: 우리 반이랑 3반, 너 시간 있으면 와서 구경해.
김한동: 좋아. 듣자 하니 3반이 잘 한다던데.
왕　리: 맞아, 하지만 우리도 잘 해.

읽기 Dú2

요즘 일주일에 이틀을 쉬면서 생활 또한 더욱 풍족해졌다. 어떤 사람은 친구와 같이 맛있는 음식을 맛보러 가고, 먹으면서 얘기를 나눈다. 어떤 사람은 영화를 보러 가고, 어떤 사람은 등산을 간다. 젊은 사람들은 모두 약속에 나간다. 나는 도서관에 가서 공부한다.

3과

읽기 Dú1

선생님: 너 어디가 아프니?
투　란: 저는 감기에 걸렸어요. 머리가 좀 아프고, 기침이 나요.
선생님: 열이 나니?
투　란: 약을 두 번 먹었는데도, 아직 열이 내리지 않았어요.
선생님: 병원에 좀 가보렴.
투　란: 이렇게 가벼운 병은 집에서 쉬면 돼요.

읽기 Dú2

여러분께 건강한 생활 방법 몇 가지를 알려주겠습니다. 아침에는 찬물로 세수를 하고, 저녁에는 뜨거운 물로 발을 씻습니다. 물을 많이 마시고, 아침 식사는 잘 먹고, 점심 식사는 배부르게 먹고, 저녁 식사는 조금만 먹습니다. 자주 창문을 열어 환기 시키고, 밖에 많이 나가서 몸을 단련합니다.

4과

읽기 Dú1

완　나: 죄송합니다. 여기 앉으시나요?
승　객: 네. 여기 보세요, 이게 제 차표예요.
완　나: 잘못 앉으신 것 같아요.
승　객: 그럴리가요.
완　나: 보세요. 당신 표는 6호차 5번이고요, 여기는 5호차 6번이에요.
승　객: 죄송합니다, 제가 잘못 봤네요.
완　나: 괜찮습니다.

읽기 Dú2

가오티에는 중국에서 가장 빠른 기차이다. 가오티에는 빠르고 편리하며, 베이징에서 상하이까지 5시간 정도 걸린다. 표는 기차역에서 살 수 있고, 인터넷에서도 예매할 수 있다. 표를 살 때 중국인은 신분증이 필요하고, 외국인은 여권이 필요하다.

5과

읽기 Dú1

왕　　리: 엄마! 저 한동이랑 도서관 가서 숙제할게요.
왕리 엄마: 우산 가져가렴.
왕　　리: 밖에 맑은 날씨여서, 우산 가져갈 필요 없어요.
왕리 엄마: 일기 예보에서 오늘 비가 온다고 했어.
왕　　리: 네. 말씀 들을게요.

(비가 내림)

한　　동: 나 우산 안 가져왔어.

왕　리: 너네 집이 여기서 멀지 않으니까, 내가 너를 집에 바래다줄게.
한　동: 좋아! 고마워!

읽기 Dú2

요즘 공기가 매우 나쁘고, 황사도 매우 심해서, 사람들의 건강에 심각하게 영향을 준다. 어린이, 노인, 환자는 더욱 주의를 기울여야 한다. 집 안에 머무르는 것이 가장 좋으며, 장시간 외부 활동을 하면 안 된다. 외출할 때는 안경과 마스크를 써야 한다. 집에 돌아오자마자 손을 씻고, 물을 많이 마신다.

6과

읽기 Dú1

종업원: 무엇을 사려고 하세요?
아　룽: 저는 바지를 사고 싶은데, 아직 어떤 것으로 살지 결정하지 못했어요.
종업원: 제가 보기엔 이게 꽤 좋은 것 같아요. 게다가 오늘은 할인도 하거든요.
아　룽: 입어 봐도 될까요?
종업원: 물론이에요.

종업원: 어떠세요?
아　룽: 모양이나 색깔은 다 맘에 드는데, 다만 너무 크네요.
종업원: 잠깐 기다리세요, 좀 더 작은 걸로 찾아다 드릴게요.

읽기 Dú2

며칠 전 나는 인터넷에서 외투 한 벌을 샀고, 오늘 받았다. 그것은 인터넷 사진과 똑같이 매우 예뻤고, 사이즈도 딱 맞아서 꽤 만족스러웠다. 인터넷 쇼핑은 아주 편리하다. 상점에 갈 필요 없이 내가 필요한 물건들을 구입할 수 있고, 또한 가격을 비교할 수 있어서 아주 쉽게 가장 저렴한 것을 찾을 수 있다.

7과

읽기 Dú1

왕　리: 곧 겨울 방학인데 넌 어떤 계획이 있어?
지　안: 난 중국 여행을 가고 싶어, 어디가 놀기 좋아?
왕　리: 최근에 윈난에 다녀왔는데, 거기 풍경이 매우 아름다웠어.
지　안: 어떤 관광 명소들이 있어?
왕　리: 리장 고성, 위룽 설산, 스린 등이 있지.
지　안: 윈난 음식은 어때?
왕　리: 꽤 괜찮아! 윈난 쌀국수가 유명하거든, 가면 꼭 맛봐야 해.

읽기 Dú2

이전에 나는 중국에 여러 번 간 적이 있다. 몇몇 명승고적 이외, 나는 또 잘 알려지지 않은 수많은 소도시들을 갔었다. 중국 여행을 가는 것은 중국어를 배우는 좋은 방법 중 하나이다. 여행할 때 나는 여러 친구들을 사귀었고, 많은 일들을 경험했다. 이것은 내가 중국을 이해하고, 중국어 실력을 높이는 더 많은 기회가 되었다.

8과

읽기 Dú1

왕　리: 어서 와! 이쪽으로 와서 앉아.
마　리: 고마워! 와! 이렇게 요리가 많다니!
왕　리: 얼른 먹으렴. 식으면 맛이 없어.
마　리: 정말 맛있다! 이 만두들 모두 네가 빚은 거야?
왕　리: 맞아. 아! 투란아, 너 젓가락 쓸 줄 아니?
투　란: 못 해. 우리는 숟가락과 포크만 사용해.
왕　리: 그럼 내가 포크를 가져다줄게.
투　란: 미안해.
왕　리: 괜찮아. 이건 두 나라 문화가 다른 것뿐이니까.

읽기 Dú2

만약 중국 친구 집에 손님으로 가게 되면, 음식을 모두 먹어버리면 안 된다. 모두 먹어버리면, 주인은 준비한 음식이 부족하다고 여길 수 있다. 중국인과 함께 식당에 갈 때, 중요한 손님, 선생님, 어르신은 상석에 앉으시도록 한다. 음식을 내올 때, 만약 생선이 있다면, 생선 머리는 상석 맞은편에 놓고, 중요한 손님이 먼저 한 입 드시도록 해야 한다.

듣기 대본 및 모범 답안

1과

● 읽기 Dú

Dú1 Q: 1달

Dú2 Q: 작은 성의

● 말하기 Shuō

1.

A: Lái, rènshi yíxià ba.
(来，认识一下吧。자, 인사들 해.)
B: Nǐ hǎo! Wǒ jiào Jīn Hándōng.
(你好！我叫金韩东。
안녕! 내 이름은 김한동이야.)

(1) A: Lái, rènshi yíxià ba.
B: Jiàndào nǐ hěn gāoxìng.
(见到你很高兴。만나서 반가워.)

(2) A: Lái, rènshi yíxià ba.
B: Zhè jiù shì nǐ tídào de nà wèi ba?
(这就是你提到的那位吧?
이 분이 네가 말했던 그 분이지?)

2.

A: Nǐ lái Hánguó duō jiǔ le?
(你来韩国多久了?
너는 한국에 온 지 얼마나 됐어?)
B: Dàgài yí ge yuè le.
(大概一个月了。대략 한 달 됐어.)

(1) A: Nǐ lái Hánguó duō jiǔ le?
B: Yǐjīng sān nián le.
(已经三年了。이미 삼 년 됐어.)

(2) A: Nǐ lái Hánguó duō jiǔ le?
B: Guò jǐ tiān jiù mǎn yì nián le.
(过几天就满一年了。며칠 지나면 딱 1년이야.)

● 쓰기 Xiě

3월 5일 맑음
오늘 우리 반에 새 친구가 왔다.
그의 이름은 왕밍이고, 중국인이다.
그는 한국에 온 지 한 달 되었다.
그는 내 옆자리에 앉는다.

(1) 새로 온 친구의 이름은 무엇인가요?
他叫王明。Tā jiào Wáng Míng.
(그의 이름은 왕밍입니다.)

(2) 그는 한국에 온 지 얼마나 되었나요?
他来韩国有一个月了。
Tā lái Hánguó yǒu yí ge yuè le.
(그는 한국에 온 지 한 달 되었습니다.)

(3) 그는 어디 앉나요?
他坐在我旁边。Tā zuò zài wǒ pángbiān.
(그는 내 옆자리에 앉습니다.)

● 듣기 Tīng

1. rènshi (认识 알다)
zháojí (着急 조급해하다)
lǐmào (礼貌 예의)
sòng (送 주다)
lǐwù (礼物 선물)

2. (1) Lái Hánguó duō jiǔ le?
(来韩国多久了? 한국에 온 지 얼마나 됐어?)
(2) Bié zháojí, mànmān jiù xíguàn le.
(别着急，慢慢就习惯了。
조급해하지 마, 서서히 적응될 거야.)
(3) Yòng kètàohuà lái biǎoshì lǐmào.
(用客套话来表示礼貌。
공손한 말로 예의를 표시한다.)

● 연습문제 Liànxí

1. (1) a (2) c

녹음 대본
(1) 来，认识一下吧。
(Lái, rènshi yíxià ba. 자, 인사들 해.)
(2) 一点儿小意思，收下吧。
(Yìdiǎnr xiǎoyìsi, shōuxia ba.
작은 성의니 받아 두세요.)

2. (1) ㉡ (2) ㉠ (3) ㉢

3. (1) 还是感觉有点儿陌生。
(2) 慢慢就习惯了。

4. (1) 用客套话来表示礼貌。
(2) 只是一点儿小意思，收下吧。

5. ⑤

2과

● 읽기 Dú

Dú1 Q: 3반
Dú2 Q: 공부

● 말하기 Shuō

1.
A: Nǐ jīntiān xiàwǔ zěnme ānpái?
(你今天下午怎么安排?
너는 오늘 오후에 어떤 계획이 있어?)
B: Jīntiān wǒ yào cānjiā wǎngqiú bǐsài.
(今天我要参加网球比赛。
오늘 나는 테니스 경기에 참가할 거야.)

(1) A: Nǐ jīntiān xiàwǔ zěnme ānpái?
B: Jīntiān wǒ yào tīng shūfǎ kè.
(今天我要听书法课。
오늘 나는 서예 수업을 들을 거야.)
(2) A: Nǐ jīntiān xiàwǔ zěnme ānpái?
B: Jīntiān wǒ yào kàn tàijíquán biǎoyǎn.
(今天我要看太极拳表演。
오늘 나는 태극권 공연을 볼 거야.)

2.
A: Nǐ yǒu kòng jiù lái kàn yíxià ba.
(你有空就来看一下吧。
너 시간 있으면 와서 구경해.)
B: Hǎo de. (好的。좋아.)

(1) A: Nǐ yǒu kòng jiù lái kàn yíxià ba.
B: Méi wèntí, wǒ yídìng qù.
(没问题，我一定去。알겠어, 꼭 갈게.)
(2) A: Nǐ yǒu kòng jiù lái kàn yíxià ba.
B: Bù hǎoyìsi, wǒ yǒu shì, bù néng qù.
(不好意思，我有事，不能去。
미안해, 나 일이 있어서 못 가.)

● 쓰기 Xiě

OO고등학교 배드민턴 경기
학교에서 배드민턴 경기를 개최합니다.
학생들은 적극적으로 참가 신청을 하십시오.
참가 대상: 고1, 고2 학생
경기 시간: 4월 20일 오후 6시
경기 장소: 체육관
신청 방식: 학교 홈페이지

(1) 학교에서는 어떤 경기를 개최하나요?
学校举办羽毛球比赛。Xuéxiào jǔbàn yǔmáoqiú bǐsài.
(학교에서 배드민턴 경기를 개최합니다.)
(2) 이 경기는 언제 시작하나요?
四月二十日下午六点开始。
Sì yuè èrshí rì xiàwǔ liù diǎn kāishǐ.
(4월 20일 오후 6시에 시작합니다.)
(3) 이 경기는 어떻게 신청하나요?
在学校网站上报名。
Zài xuéxiào wǎngzhàn shang bàomíng.
(학교 홈페이지에서 신청합니다.)

● 듣기 Tīng

1. bǐsài (比赛 시합, 경기)
liáotiān (聊天 이야기하다)
měishí (美食 맛있는 음식)

pá shān (爬山 등산)
xuéxí (学习 학습, 공부하다)

2. (1) Gēn nǎge bān bǐ?
(跟哪个班比? 어느 반이랑 경기해?)
(2) Wǒmen dǎ de yě búcuò.
(我们打得也不错。우리도 잘 해.)
(3) Niánqīngrén dōu qù yuēhuì.
(年轻人都去约会。
젊은 사람들은 모두 약속에 나간다.)

● 연습문제 Liànxí

1. (1) b (2) c

녹음 대본
(1) 今天我要参加网球比赛。
Jīntiān wǒ yào cānjiā wǎngqiú bǐsài.
(오늘 나는 테니스 경기에 참가할 것이다.)
(2) 我去图书馆学习。
Wǒ qù túshūguǎn xuéxí.
(나는 도서관에 가서 공부한다.)

2. (1) ㉢ (2) ㉡ (3) ㉠

3. (1) 你今天下午怎么安排?
(2) 听说三班挺厉害的。

4. (1) 年轻人都去约会。
(2) 我去图书馆学习。

5. ③

3과

● 읽기 Dú

Dú1 Q: 기침
Dú2 Q: 물 많이 마시기

● 말하기 Shuō

1.
A: Nǐ nǎr bù shūfu?
(你哪儿不舒服? 너 어디가 아프니?)
B: Yǒudiǎnr tóuténg、késou.
(有点儿头疼、咳嗽。
머리가 좀 아프고, 기침이 나요.)

(1) A: Nǐ nǎr bù shūfu?
B: Dùzi hěn téng. (肚子很疼。배가 아파요.)
(2) A: Nǐ nǎr bù shūfu?
B: Yá yǒudiǎnr téng.
(牙有点儿疼。이가 좀 아파요.)

2.
A: Yàobù qù yīyuàn kànkan ba.
(要不去医院看看吧。병원에 좀 가보렴.)
B: Zhè diǎnr xiǎo bìng, zài jiā xiūxi jiù xíng le.
(这点儿小病，在家休息就行了。
이렇게 가벼운 병은 집에서 쉬면 돼요.)

(1) A: Yàobù qù yīyuàn kànkan ba.
B: Búyòng qù kàn dàifu.
(不用去看大夫。진찰 받을 필요 없어요.)
(2) A: Yàobù qù yīyuàn kànkan ba.
B: Hǎo, tīng nǐ de.
(好，听你的。좋아요, 당신 말을 들을게요.)

● 쓰기 Xiě

내복약
이름 : 왕밍
복용 방법 : 매일 하루 3번
식 (전 / (후) 복용
매 복용 시 1 (알) / 봉지)
2021년 5월 16일

(1) 하루에 몇 번 먹나요?
一天吃三次。Yì tiān chī sān cì.
(하루에 세 번 먹습니다.)

(2) 식전에 먹나요? 식후에 먹나요?
饭后吃。Fàn hòu chī. (식후에 먹습니다.)
(3) 한 번에 몇 알 먹나요?
一次吃一片。Yí cì chī yí piàn.
(한 번에 한 알 먹습니다.)

● 듣기 Tīng

1. yīyuàn (医院 병원)
késou (咳嗽 기침)
fāshāo (发烧 열이 나다)
tóuténg (头疼 두통)
duànliàn (锻炼 단련하다)

2. (1) Nǐ nǎr bù shūfu? (你哪儿不舒服? 너 어디 아프니?)
(2) Zǎoshang lěngshuǐ xǐ liǎn.
(早上冷水洗脸。아침에는 찬물로 세수를 해.)
(3) Jīngcháng kāi chuāng tōngfēng.
(经常开窗通风。자주 창문을 열고 환기를 시켜.)

● 연습문제 Liànxí

1. (1) a (2) c

녹음대본:
(1) 有点儿头疼。Yǒudiǎnr tóuténg.
(머리가 좀 아프다.)
(2) 吃了两次药。Chīle liǎng cì yào.
(약을 두 번 먹었다.)

2. (1) ㉡ (2) ㉢ (3) ㉠

3. (1) 吃了两次药，可是烧还没退。
(2) 这点儿小病，在家休息就行了。

4. (1) 早上冷水洗脸，晚上热水洗脚。
(2) 早餐吃好、午餐吃饱、晚餐吃少。

5. ①

4과

● 읽기 Dú

Dú1 Q: 5车6号
Dú2 Q: 신분증

● 말하기 Shuō

1.
A: Nǐ shì zuò zhèr ma?
(你是坐这儿吗? 여기 앉으시나요?)
B: Shì a. Nǐ kàn, zhè shì wǒ de chēpiào.
(是啊。你看，这是我的车票。
네. 여기 보세요, 이게 제 차표예요.)

(1) A: Nǐ shì zuò zhèr ma?
B: Duì a. Wǒ de zuò jiù shì zhèr.
(对啊。我的座就是这儿。
맞아요. 제 자리가 바로 여기예요.)
(2) A: Nǐ shì zuò zhèr ma?
B: Shì a. Wǒ de shì liù chē wǔ hào, zhè jiù shì liù chē wǔ hào.
(是啊。我的是六车五号，这就是六车五号。
네. 제 표가 6호차 5번이고요, 여기가 바로 6호차 5번이에요.)

2.
A: Nǐ hǎoxiàng zuòcuòle ba.
(你好像坐错了吧。잘못 앉으신 것 같아요.)
B: Bú huì ba. (不会吧。그럴리가요.)

(1) A: Nǐ hǎoxiàng zuòcuòle ba.
B: Zěnme kěnéng? Wǒ kàn yíxià nǐ de piào.
(怎么可能? 我看一下你的票。
어떻게 그럴 수가? 제가 당신 표를 좀 볼게요.)
(2) A: Nǐ hǎoxiàng zuòcuòle ba.
B: Duìbuqǐ, wǒ kàncuò le.
(对不起，我看错了。죄송합니다. 제가 잘못 봤어요.)

● 쓰기 Xiě

A013415
베이징　K817호
베이징 – 청두
2021년 6월 7일 8시 출발　8호차 53번
252위안

(1) 이것은 베이징에서 어느 도시로 가는 차표인가요?
这是从北京到成都的车票。
Zhè shì cóng Běijīng dào Chéngdū de chēpiào.
(이것은 베이징에서 청두로 가는 차표입니다.)
(2) 언제 출발하나요?
二零二一年六月七号八点出发。
Èr líng èr yī nián liù yuè qī hào bā diǎn chūfā.
(2021년 6월 7일 8시에 출발합니다.)
(3) 이 표는 몇 호차 몇 번인가요?
这张票是八车五十三号。
Zhè zhāng piào shì bā chē wǔshísān hào.
(이 표는 8호차 53번입니다.)

● 듣기 Tīng

1. huǒchēzhàn (火车站 기차역)
gāotiě (高铁 가오티에)
hùzhào (护照 여권)
shēnfènzhèng (身份证 신분증)
chēpiào (车票 차표)

2. (1) Zhè shì wǒ de chēpiào.
(这是我的车票。이것은 제 차표예요.)
(2) Nǐ hǎoxiàng zuòcuòle ba.
(你好像坐错了吧。당신 잘못 앉으신 것 같아요.)
(3) Gāotiě shì Zhōngguó zuì kuài de huǒchē.
(高铁是中国最快的火车。
가오티에는 중국에서 가장 빠른 기차예요.)

● 연습문제 Liànxí

1. (1) a　(2) c

녹음 대본
(1) 这是我的车票。(Zhè shì wǒ de chēpiào.
이것은 내 차표이다.)
(2) 高铁是中国最快的火车。
(Gāotiě shì Zhōngguó zuì kuài de huǒchē.
가오티에는 중국에서 가장 빠른 기차이다.)

2. (1) ㉢　(2) ㉡　(3) ㉠

3. (1) 你好像坐错了吧。
(2) 对不起，我没看清楚。

4. (1) 中国最快的火车是高铁。
(2) 买票的时候外国人需要护照。

5. ⑤

5과

● 읽기 Dú

Dú1 Q: 일기 예보를 보고
Dú2 Q: 외출을 삼간다

● 말하기 Shuō

1.
A: Jīntiān tiānqì zěnmeyàng?
(今天天气怎么样？오늘 날씨 어때?)
B: Tiānqì yùbào shuō jīntiān xià yǔ.
(天气预报说今天下雨。
일기 예보에서 오늘 비가 온다고 했어.)

(1) A: Jīntiān tiānqì zěnmeyàng?
B: Tiānqì yùbào shuō jīntiān dàxuě zhuǎn duōyún.
(天气预报说今天大雪转多云。
일기 예보에서 오늘 많은 눈이 내리다가 구름 낀 날씨로 바뀐다고 했어.)

(2) A: Jīntiān tiānqì zěnmeyàng?
B: Tiānqì yùbào shuō jīntiān guā fēng.
(天气预报说今天刮风。
일기 예보에서 오늘 바람이 분다고 했어.)

2.

A: Hánguó de chūntiān zěnmeyàng?
(韩国的春天怎么样? 한국의 봄은 어때?)
B: Hěn nuǎnhuo. (很暖和。따뜻해.)

(1) A: Hánguó de xiàtiān zěnmeyàng?
(韩国的夏天怎么样? 한국의 여름은 어때?)
B: Hǎo rè. (好热。매우 더워.)
(2) A: Hánguó de dōngtiān zěnmeyàng?
(韩国的冬天怎么样? 한국의 겨울은 어때?)
B: Fēicháng lěng. (非常冷。매우 추워.)

● 쓰기 Xiě

썬그라스 : 필요하다
우산 : 필요 없다
자동차(세차) : 적당하다
비행기(여행 적합 여부) : 일반적이다
옷(기온에 따른 외출 준비 복장) : 춥다
탁구채, 공(야외 운동) : 적당하지 않다

(1) 오늘 날씨는 세차하기에 적합한가요?
今天天气适合洗车。Jīntiān tiānqì shìhé xǐchē.
(오늘 날씨는 세차하기에 적합합니다.)
(2) 오늘 날씨는 운동하기에 적합한가요?
今天天气不宜运动。Jīntiān tiānqì bùyí yùndòng.
(오늘 날씨는 운동하기에 적합하지 않습니다.)
(3) 오늘은 비가 오나요?
今天不下雨。Jīntiān bú xià yǔ.
(오늘은 비가 오지 않습니다.)

● 듣기 Tīng

1. xià yǔ (下雨 비가 오다)
sǎn (伞 우산)
fēngshā (风沙 황사)
yǎnjìng (眼镜 안경)
kǒuzhào (口罩 마스크)

2. (1) Tiānqì yùbào shuō jīntiān xià yǔ.
(天气预报说今天下雨。
일기 예보에서 오늘 비가 온다고 했어.)
(2) Wǒ méi dài sǎn.
(我没带伞。나는 우산을 안 가져왔어.)
(3) Zuìjìn fēngshā hěn lìhai.
(最近风沙很厉害。요즘 황사가 매우 심해.)

● 연습문제 Liànxí

1. (1) a (2) b

녹음 대본
(1) 天气预报说今天下雨。
(Tiānqì yùbào shuō jīntiān xià yǔ.
일기 예보에서 오늘 비가 온다고 했다.)
(2) 天气预报说今天下雪。
(Tiānqì yùbào shuō jīntiān xià xuě.
일기 예보에서 오늘 눈이 온다고 했다.)

2. (1) ㉢ (2) ㉠ (3) ㉡

3. (1) 我要跟韩东去图书馆做作业。
(2) 外面晴天，不用带伞。

4. (1) 孩子、老年人和病人尤其要注意。
(2) 外出的时候应该戴眼镜、口罩。

5. ③

● 활동 Dòngdong shǒu

F	V	U	R	Q	D	K	Y	Y	Q	R	H	Y	I	F
P	E	Z	Q	V	K	I	O	A	O	B	L	M	U	E
I	Q	O	S	X	K	H	U	U	N	E	Q	F	N	H
D	A	C	C	S	M	R	Y	M	Z	Z	R	N	U	Q
H	E	N	Y	Q	F	Q	F	H	D	H	H	Q	O	X
L	R	U	A	D	M	C	O	S	W	Z	A	O	I	V
X	K	H	N	N	J	G	Q	B	Y	X	F	O	N	E
U	C	W	J	G	C	K	M	X	G	L	K	P	F	G
M	O	S	I	V	A	H	P	S	Z	K	Y	F	A	H
S	A	N	N	D	J	O	Y	U	P	B	A	W	H	O
T	J	I	G	A	Y	U	N	F	W	L	L	T	P	T
J	F	W	A	I	D	J	E	F	E	N	G	S	H	A
T	F	H	W	Y	K	S	C	D	P	G	S	O	N	G
R	K	Z	R	W	T	X	H	H	E	R	R	F	D	F
F	C	V	K	R	I	X	K	F	H	T	S	F	X	A

6과

● 읽기 Dú

Dú1 Q: 사이즈

Dú2 Q: 외투

● 말하기 Shuō

1.

A: Nín yào mǎi shénme?
(您要买什么? 무엇을 사려고 하세요?)
B: Wǒ xiǎng mǎi yì tiáo kùzi.
(我想买一条裤子。
저는 바지 한 벌 사고 싶어요.)

(1) A: Nín yào mǎi shénme?
B: Wǒ xiǎng mǎi yí liàng zìxíngchē.
(我想买一辆自行车。
저는 자전거 한 대를 사고 싶어요.)

(2) A: Nín yào mǎi shénme?
B: Wǒ xiǎng mǎi yí jià zhàoxiàngjī.
(我想买一架照相机。
저는 카메라 한 대를 사고 싶어요.)

2.

A: Nín juéde zěnmeyàng?
(您觉得怎么样? 어떠세요?)
B: Yàngzi、yánsè wǒ dōu xǐhuan, jiù shì tài dà le.
(样子、颜色我都喜欢，就是太大了。
모양, 색깔 다 맘에 드는데, 다만 너무 크네요.)

(1) A: Nín juéde zěnmeyàng?
B: Hěn hǎokàn, wǒ jiù mǎi zhège ba.
(很好看，我就买这个吧。
매우 예쁘네요, 전 이걸로 살게요.)

(2) A: Nín juéde zěnmeyàng?
B: Hǎo shì hǎo, búguò yǒudiǎnr guì.
(好是好，不过有点儿贵。좋긴 좋은데, 좀 비싸네요.)

● 쓰기 Xiě

OO백화점
행사 : 30% 할인
행사 기간 : 8월 18일~25일
1층 화장품 : 500위안을 채울 때마다 80위안을 빼 준다.
2층 신발 : 980위안을 채우면 100위안짜리 구매 카드를 증정한다.

(1) 8월 18일부터 25일까지 무슨 행사가 있나요?
从8月18日到25日有7折优惠。
Cóng bā yuè shíbā rì dào èrshíwǔ rì yǒu qī zhé yōuhuì.
(8월 18일부터 25일까지 30%할인 행사가 있습니다.)

(2) 화장품을 살 때 500위안을 채울 때마다 얼마를 빼 주나요?
每满500元减80元。
Měi mǎn wǔbǎi yuán jiǎn bāshí yuán.
(500위안을 채울 때마다 80위안을 빼 줍니다.)

(3) 신발을 살 때 980위안을 채우면 무엇을 주나요?
满980元送100元购物卡。
Mǎn jiǔbǎi bāshí yuán sòng yìbǎi yuán gòuwùkǎ.
(980위안을 채우면 100위안짜리 구매 카드를 줍니다.)

● 듣기 Tīng

1. jiàgé (价格 가격)
shì (试 입어 보다)
dàyī (大衣 외투)
shāngdiàn (商店 상점)
yōuhuì (优惠 우대, 할인)

2. (1) Nín juéde zěnmeyàng?
(您觉得怎么样? 어떠세요?)
(2) Gěi nín zhǎo yì tiáo xiǎo yìdiǎnr de.
(给您找一条小一点儿的。
조금 작은 걸로 찾아다 드릴게요.)
(3) Hái kěyǐ bǐjiào jiàgé.
(还可以比较价格。또한 가격을 비교할 수 있다.)

● 연습문제 Liànxí

1. (1) a (2) b

녹음 대본
(1) 我想买裤子。(Wǒ xiǎng mǎi kùzi.
나는 바지를 사고 싶다.)
(2) 大小正合适。(Dàxiǎo zhèng héshì.
사이즈가 딱 맞다.)

2. (1) ㉢ (2) ㉡ (3) ㉠

3. (1) 还没想好买什么样的。
(2) 我觉得这条裤子挺不错。

4. (1) 它跟网上的照片完全一样，非常好看，大小正合适。
(2) 不用去商店就能买到我需要的东西，还可以比较价格，很容易找到最便宜的。

5. ③

7과

● 읽기 Dú

Dú1 Q: 윈난
Dú2 Q: 중국어 실력 향상

● 말하기 Shuō

1.

A: Kuàiyào dào hánjià le, nǐ yǒu shénme dǎsuan?
(快要到寒假了，你有什么打算?
곧 겨울 방학인데, 너는 어떤 계획이 있어?)
B: Wǒ xiǎng qù Zhōngguó lǚyóu.
(我想去中国旅游。나는 중국 여행을 가고 싶어.)

(1) A: Kuàiyào dào hánjià le, nǐ yǒu shénme dǎsuan?
B: Wǒ yào xué huà huàr.
(我要学画画儿。나는 그림 그리는 것을 배울 거야.)
(2) A: Kuàiyào dào hánjià le, nǐ yǒu shénme dǎsuan?
B: Wǒ dǎsuan měi tiān pǎobù duànliàn shēntǐ.
(我打算每天跑步锻炼身体。
나는 매일 달리기로 몸을 단련시키려고 해.)

2.

A: Nǐ shuō nǎge dìfang hǎowánr?
(你说哪个地方好玩儿? 어디가 놀기 좋아?)
B: Zuìjìn wǒ qùle Yúnnán, nàli fēngjǐng měijí le. (最近我去了云南，那里风景美极了。
최근에 윈난에 다녀왔는데, 거기 풍경이 매우 아름다웠어.)

(1) A: Nǐ shuō nǎge dìfang hǎowánr?
B: Wǒ juéde Xī'ān yǒu hěn duō zhídé kàn de dìfang.
(我觉得西安有很多值得看的地方。
내가 생각하기엔 시안이 볼만한 데가 많은 것 같아.)
(2) A: Nǐ shuō nǎge dìfang hǎowánr?
B: Běijīng shì Zhōngguó de shǒudū, xiān qù Běijīng ba.
(北京是中国的首都，先去北京吧。
베이징은 중국의 수도니까, 먼저 베이징에 가 봐.)

● 쓰기 Xiě

윈난여행
1. 여행 명소: 쿤밍 스린, 다리, 리장 고성
2. 가격: 5000위안/1인
3. 무료 제공: 매일 광천수 1병
4. 연락처: 13612345678

(1) 이번 여행의 목적지는 어디인가요?
这次旅游的目的地是云南。
Zhè cì lǚyóu de mùdìdì shì Yúnnán.
(이번 여행의 목적지는 윈난입니다.)
(2) 이번 여행에 참가하기 위해 1인당 얼마를 내야 하나요?
每个人要交5000元。
Měi ge rén yào jiāo wǔqiān yuán.
(1인당 5000위안을 내야 합니다.)
(3) 여행사가 무료로 제공하는 것은 무엇인가요?
旅行社每天免费提供一瓶矿泉水。
Lǚxíngshè měi tiān miǎnfèi tígōng yì píng kuàngquánshuǐ.
(여행사는 매일 광천수 1병을 무료로 제공합니다.)

● 듣기 Tīng

1. lǚyóu (旅游 여행)
   jiāo (交 사귀다)
   míngshèng gǔjì (名胜古迹 명승고적)
   cháng (尝 맛보다)
   hánjià (寒假 겨울 방학)

2. (1) Nàli fēngjǐng měijí le.
   (那里风景美极了。거기 풍경은 매우 아름답다.)
   (2) Yúnnán mǐxiàn hěn shòu huānyíng.
   (云南米线很受欢迎。
   윈난 쌀국수가 아주 유명하다.)
   (3) Zhè ràng wǒ tígāo Hànyǔ shuǐpíng.
   (这让我提高汉语水平。
   이것은 내 중국어 실력을 높였다.)

● 연습문제 Liànxí

1. (1) b (2) a

녹음 대본
(1) 我想去中国旅游。
(Wǒ xiǎng qù Zhōngguó lǚyóu.
나는 중국 여행을 가고 싶다.)
(2) 在旅行的时候，我交了不少朋友。
(Zài lǚxíng de shíhou, wǒ jiāole bù shǎo péngyou.
여행할 때, 나는 적지 않은 친구를 사귀었다.)

2. (1) ㉡ (2) ㉢ (3) ㉠

3. (1) 都有哪些旅游景点?
   (2) 去了一定要尝尝。

4. (1) 我还去过许多不知名的小地方。
   (2) 去中国旅行让我提高汉语水平。

5. ③

8과

● 읽기 Dú

Dú1 Q: 포크
Dú2 Q: 머리

● 말하기 Shuō

1. A: Huānyíng nǐmen! Qǐng lái zhèbiān zuò ba.
   (欢迎你们！请来这边坐吧。
   어서 와! 이쪽으로 와서 앉아.)
   B: Xièxie! (谢谢！고마워!)

   (1) A: Kuài qǐng jìn. Zhèngzài děng nǐ ne.
   (快请进。正在等你呢。
   어서 들어와. 널 기다리고 있었어.)
   B: Xièxie!
   (2) A: Búyào kèqi, suíbiàn zuò.
   (不要客气，随便坐。격식 차리지 말고, 편하게 앉아.)
   B: Xièxie!

2. A: Nǐmen kuài chī ba.
   (你们快吃吧。너희들 어서 먹어.)
   B: Hǎo xiāng ā! (好香啊！정말 맛있다!)

   (1) A: Nǐmen kuài chī ba.
   B: Tài hǎochī le. (太好吃了。너무 맛있어.)
   (2) A: Nǐmen kuài chī ba.
   B: Zhège cài yòu tián yòu suān, dōu hé wǒ de kǒuwèi.
   (这个菜又甜又酸，都合我的口味。
   이 요리는 달콤새콤해서 내 입맛에 꼭 맞아.)

● 쓰기 Xiě

- ▫ 탕수육
- ▫ 우육면
- ▫ 짜장면
- ▫ 마파두부
- ▫ 베이징 오리구이
- ▫ 위샹러우쓰
- ▫ 궁바오지딩

(1) 전부 몇 개의 요리를 주문했나요?
一共点了五个菜。Yígòng diǎnle wǔ ge cài.
(전부 다섯 개의 요리를 주문했습니다.)
(2) 이 식당에서 가장 비싼 요리는 무엇인가요?
这家餐厅最贵的菜是北京烤鸭。
Zhè jiā cāntīng zuì guì de cài shì Běijīng kǎoyā.
(이 식당에서 가장 비싼 요리는 베이징 오리구이입니다.)
(3) 전부 얼마인가요?
一共103元。Yígòng yìbǎi líng sān yuán.
(전부 103위안입니다.)

● 듣기 Tīng

1. cāntīng (餐厅 식당)
kèrén (客人 손님)
sháozi (勺子 숟가락, 국자)
jiǎozi (饺子 만두)
yú (鱼 생선)

2. (1) Qǐng lái zhèbiān zuò ba.
(请来这边坐吧。이쪽으로 와서 앉으세요.)
(2) Zhèxiē jiǎozi dōu shì nǐ bāo de ma?
(这些饺子都是你包的吗?
이 만두들을 모두 네가 빚은 거니?)
(3) Zhǔrén huì yǐwéi zhǔnbèi de cài búgòu.
(主人会以为准备的菜不够。
주인은 준비한 음식이 부족하다고 여길 수 있다.)

● 연습문제 Liànxí

1. (1) c (2) b

녹음 대본
(1) 那我去给你拿个叉子。
(Nà wǒ qù gěi nǐ ná ge chāzi.
그럼 내가 포크를 가져다줄게.)
(2) 这些饺子都是你包的吗?
(Zhèxiē jiǎozi dōu shì nǐ bāo de ma?
이 만두들 모두 네가 빚은 거야?)

2. (1) ㉢ (2) ㉡ (3) ㉠

3. (1) 凉了就不好吃了。
(2) 这只是两国的文化不同而已。

4. (1) 主人会以为准备的菜不够。
(2) 鱼头要对着上座。

5. ③

● 활동 Dòngdong shǒu

zhájiàngmiàn 짜장면
rèqiǎokèlì 핫초코
bǐsàbǐng 피자
hànbǎobāo 햄버거
kělè 콜라
tángcùròu 탕수육
sānmíngzhì 샌드위치
kāfēi 커피
Yìdàlìmiàn 스파게티
shālā 샐러드

어휘 색인

* 표시 어휘는 중국어 교육과정의 기본 어휘입니다.
▶표시 어휘는 고유 명사입니다.

1과

* 来	lái	오다
* 认识	rènshi	알다
* 一下	yíxià	좀 ~하다
* 吧	ba	어기 조사(청유)
* 这	zhè	이, 이것
* 是	shì	~이다
* 你	nǐ	너, 당신
* 好	hǎo	좋다
* 我	wǒ	나
* 叫	jiào	부르다
▶韩国	Hánguó	한국
* 多	duō	얼마나
* 久	jiǔ	오래다
* 了	le	어기 조사(완료)
* 大概	dàgài	대략, 대개
* 一	yī	일, 1
* 个	ge	개, 명(양사)
* 月	yuè	월
* 在	zài	~에서
* 这儿	zhèr	여기
* 生活	shēnghuó	생활
* 习惯	xíguàn	습관이 되다
* 吗	ma	어기 조사(의문)
不太	bú tài	그다지 ~지 않다
* 还是	háishi	여전히, 아직도
感觉	gǎnjué	느끼다
* 有点儿	yǒudiǎnr	조금
陌生	mòshēng	낯설다
* 别	bié	~하지 마세요
* 着急	zháojí	조급해하다
* 慢	màn	느리다
* 就	jiù	바로, 곧
* 见	jiàn	만나다
* 到	dào	도착하다
* 很	hěn	매우
* 高兴	gāoxìng	기쁘다
* 提	tí	언급하다
* 的	de	~의
* 那	nà	그, 그것, 저, 저것
* 位	wèi	분, 명(양사)
* 已经	yǐjīng	이미
* 三	sān	삼, 3
* 年	nián	년
* 过	guò	지내다
* 几	jǐ	몇(10 이하의 수)
* 天	tiān	날
* 满	mǎn	가득 차다
▶中国人	Zhōngguórén	중국인
中	zhōng	~중
* 常常	chángcháng	자주
* 用	yòng	사용하다
客套话	kètàohuà	공손한 말
* 来	lái	~하다
* 表示	biǎoshì	나타내다
* 礼貌	lǐmào	예의
* 给	gěi	~에게
* 别人	biérén	다른 사람
* 送	sòng	주다, 선물하다
* 礼物	lǐwù	선물
* 时候	shíhou	때
对方	duìfāng	상대방
* 可能	kěnéng	아마도
* 说	shuō	말하다
* 还	hái	또
* 带	dài	가지다, (몸에) 지니다
* 什么	shénme	무엇, 무슨
* 东西	dōngxi	물건
* 那	nà	그러면
* 应该	yīnggāi	~해야 한다
* 怎么	zěnme	어떻게
* 回答	huídá	대답하다
* 呢	ne	어기 조사(의문)
* 只是	zhǐshì	단지
* (一)点儿	(yì)diǎnr	조금, 약간
小意思	xiǎoyìsi	작은 성의
收下	shōuxia	받아 두다
* 号	hào	일(날짜)

* 晴	qíng	맑다
* 今天	jīntiān	오늘
* 我们	wǒmen	우리
* 班	bān	반
* 新	xīn	새롭다
* 同学	tóngxué	학우
* 他	tā	그
* 有	yǒu	~만큼 되다
* 坐	zuò	앉다
* 旁边	pángbiān	옆
* 名字	míngzi	이름
* 哪儿	nǎr	어디
* 电影	diànyǐng	영화
* 开始	kāishǐ	시작하다
* 边	biān	쪽, 측
* 住	zhù	거주하다
帮	bāng	돕다
* 做	zuò	하다
* 作业	zuòyè	숙제
* 大家	dàjiā	여러분
* 讨论	tǎolùn	토론하다
* 两	liǎng	둘, 2
* 国	guó	나라
* 文化	wénhuà	문화
差异	chāyì	차이
保护	bǎohù	보호하다
地球	dìqiú	지구
* 不	bù	~이/가 아니다
随便	suíbiàn	함부로, 마음대로
扔	rēng	버리다
* 点心	diǎnxin	간식
* 饭店	fàndiàn	호텔, 식당
* 方便	fāngbiàn	편리하다
* 放心	fàngxīn	안심하다
* 工夫	gōngfu	시간(여가)
* 工作	gōngzuò	일하다
* 客气	kèqi	겸손하다
* 便宜	piányi	싸다
* 汽车	qìchē	자동차
* 生气	shēngqì	화내다
* 所有	suǒyǒu	모든
* 小心	xiǎoxīn	조심하다
* 新闻	xīnwén	뉴스

2과

* 下午	xiàwǔ	오후
* 安排	ānpái	계획하다
* 要	yào	원하다, ~하려 하다
* 参加	cānjiā	참여하다
网球	wǎngqiú	테니스
* 比赛	bǐsài	시합, 경기
* 跟	gēn	~와/과
* 哪个	nǎge	어느, 어느 것
* 比	bǐ	겨루다
* 和	hé	~와/과
* 有	yǒu	있다
* 空	kòng	시간, 틈
* 看	kàn	보다
* 听说	tīngshuō	듣자 하니
* 挺	tǐng	매우
* 厉害	lìhai	대단하다
* 啊	a	어기 조사
* 可是	kěshì	그러나, 하지만
* 打	dǎ	(운동을) 하다
* 得	de	조사
* 也	yě	~도
不错	búcuò	좋다
* 听	tīng	듣다
* 书法	shūfǎ	서예
* 课	kè	수업
* 太极拳	tàijíquán	태극권
* 表演	biǎoyǎn	공연
* 没	méi	없다
* 问题	wèntí	문제
* 一定	yídìng	반드시
* 不好意思	bù hǎoyìsi	미안하다
* 事(儿)	shì(r)	일
* 能	néng	~할 수 있다

어휘 색인

* 去	qù	가다
* 现在	xiànzài	현재, 지금
周	zhōu	주
* 休息	xiūxi	쉬다
* 更	gèng	더욱
丰富	fēngfù	풍부하다
有的	yǒude	어떤 사람, 어떤 것
* 人	rén	사람
* 朋友	péngyou	친구
* 一起	yìqǐ	함께
* 尝	cháng	맛보다
美食	měishí	맛있는 음식
* 一边	yìbiān	한 편
* 吃	chī	먹다
* 聊天	liáotiān	이야기하다
* 爬	pá	오르다
* 山	shān	산
* 年轻人	niánqīngrén	젊은 사람
* 都	dōu	모두
约会	yuēhuì	약속
* 图书馆	túshūguǎn	도서관
* 学习	xuéxí	학습, 공부하다
* 高中	gāozhōng	고등학교
羽毛球	yǔmáoqiú	배드민턴
* 学校	xuéxiào	학교
举办	jǔbàn	개최하다
* 请	qǐng	청하다
* 们	men	~들
积极	jījí	적극적이다
* 报名	bàomíng	신청하다
参赛	cānsài	시합에 참가하다
对象	duìxiàng	대상
* 学生	xuéshēng	학생
* 时间	shíjiān	시간
* 日	rì	일(날짜)
* 点	diǎn	시
地点	dìdiǎn	지점(장소)
体育馆	tǐyùguǎn	체육관
方式	fāngshì	방식
* 网站	wǎngzhàn	웹 사이트
* 这个	zhège	이, 이것
什么时候	shénme shíhou	언제
* 玩	wán	놀다
* 开心	kāixīn	즐겁다
* 汉语	Hànyǔ	중국어
* 流利	liúlì	유창하다
不要	búyào	~하면 안 된다
走路	zǒulù	길을 걷다
* 手机	shǒujī	휴대 전화
* 爸爸	bàba	아빠
* 饭	fàn	밥
* 报	bào	신문
* 操场	cāochǎng	운동장
* 上	shàng	위
* 跑步	pǎobù	달리다
* 篮球	lánqiú	농구
* 公园	gōngyuán	공원
* 里	li	안, 안쪽
* 花	huā	꽃
* 黄	huáng	노랗다
* 蓝	lán	파랗다
* 重	chóng	다시, 재차
* 重	zhòng	무겁다
* 书包	shūbāo	책가방
* 还	hái	아직, 여전히
* 还	huán	돌려주다
* 早	zǎo	아침, 이르다
* 只	zhī	마리(양사)
* 家	jiā	집(양사)
* 狗	gǒu	개
* 只	zhǐ	단지, 다만
* 哥哥	gēge	오빠, 형
* 空	kōng	비다
* 杯子	bēizi	컵
* 明天	míngtiān	내일
* 长	cháng	길다
* 条	tiáo	벌(양사)
* 裤子	kùzi	바지

* 长	zhǎng	자라다, 생기다
* 她	tā	그녀
* 漂亮	piàoliang	예쁘다
* 数	shǔ	세다, 헤아리다
* 数	shù	수, 숫자
* 本	běn	권(양사)
小说	xiǎoshuō	소설
* 过	guo	~한 적이 있다
* 次	cì	번(횟수)
* 当	dāng	~이 되다
* 想	xiǎng	~하고 싶다
厨师	chúshī	요리사
* 当	dàng	~라고 여기다
* 走	zǒu	가다
* 汉字	Hànzì	한자
* 写	xiě	쓰다
* 得	dé	얻다, 받다
* 分	fēn	점(점수)
* 得	děi	해야 한다
* 周末	zhōumò	주말
* 愉快	yúkuài	기쁘다, 유쾌하다
▶中国菜	Zhōngguócài	중국요리
* 真	zhēn	진짜, 정말
* 棒	bàng	좋다, 최고다
* 好看	hǎokàn	보기 좋다
* 精彩	jīngcǎi	훌륭한
* 音乐	yīnyuè	음악
* 还	hái	그런대로
* 可以	kěyǐ	좋다, 괜찮다

칭칭송송 어법1

* 绿茶	lǜchá	녹차
* 电视	diànshì	텔레비전
* 懂	dǒng	이해하다
* 医生	yīshēng	의사
* 行李	xíngli	수화물
* 香蕉	xiāngjiāo	바나나
* 上午	shàngwǔ	오전
* 还是	háishi	또는, 아니면
* 中午	zhōngwǔ	정오
* 早上	zǎoshang	아침
* 餐厅	cāntīng	식당
* 包子	bāozi	왕만두
* 馒头	mántou	찐빵
* 你们	nǐmen	너희들
* 坐	zuò	(교통수단을) 타다
* 出租车	chūzūchē	택시
* 地铁	dìtiě	지하철
* 弟弟	dìdi	남동생
* 谁	shéi	누구
* 动物	dòngwù	동물
* 车站	chēzhàn	정류장
* 苹果	píngguǒ	사과
* 卖	mài	팔다
* 戴	dài	(모자, 안경 등을) 쓰다
* 帽子	màozi	모자
* 怎么样	zěnmeyàng	어떠하다
* 为什么	wèishénme	왜
* 笑	xiào	웃다
* 电话	diànhuà	전화
* 号码	hàomǎ	번호
* 多少	duōshao	얼마
* 前天	qiántiān	그제
▶北京	Běijīng	베이징(중국의 수도)
* 堵车	dǔchē	차가 막히다

3과

* 舒服	shūfu	(몸・마음이) 편안하다
* 感冒	gǎnmào	감기에 걸리다
* 头疼	tóuténg	머리가 아프다
* 咳嗽	késou	기침하다
* 发烧	fāshāo	열이 나다
* 药	yào	약
* 烧	shāo	열
退	tuì	(열이) 내리다
要不	yàobù	그렇지 않으면

* 医院	yīyuàn	병원
* 小	xiǎo	작다
* 病	bìng	병
* 行	xíng	좋다, 괜찮다
* 肚子	dùzi	배
* 疼	téng	아프다
牙	yá	이
* 不用	búyòng	~할 필요 없다
* 大夫	dàifu	의사
* 告诉	gàosu	말하다
* 种	zhǒng	종류
* 健康	jiànkāng	건강하다
* 方法	fāngfǎ	방법
* 冷水	lěngshuǐ	찬물
* 洗脸	xǐ liǎn	세수하다
* 晚上	wǎnshang	저녁
* 热水	rèshuǐ	뜨거운 물
* 洗	xǐ	씻다
* 脚	jiǎo	발
* 多	duō	많다
* 喝	hē	마시다
* 水	shuǐ	물
早餐	zǎocān	아침 식사
午餐	wǔcān	점심 식사
* 饱	bǎo	배부르다
晚餐	wǎncān	저녁 식사
* 少	shǎo	적다
* 经常	jīngcháng	자주
* 开	kāi	열다
窗	chuāng	창문
通风	tōngfēng	환기시키다
户外	hùwài	밖
* 锻炼	duànliàn	단련하다
* 身体	shēntǐ	몸, 신체
内服药	nèifúyào	내복약
服用	fúyòng	복용하다
* 每	měi	매, ~마다
服	fú	(약을) 먹다
* 前	qián	(시간) 전, 이전
* 后	hòu	뒤, 후
片	piàn	알(양사)
* 包	bāo	봉지(양사)
* 回	huí	~번
* 找	zhǎo	찾다
* 遍	biàn	~번, ~회
* 再说	zàishuō	다시 말하다
* 场	chǎng	~번, ~회, ~차례
* 京剧	jīngjù	경극
* 快	kuài	빨리, 빠르다
* 出发	chūfā	출발하다
* 迟到	chídào	지각하다
* 小时	xiǎoshí	시간
* 够	gòu	충분하다
* 唱	chàng	(노래를) 부르다
* 会	huì	~할 줄 알다
中国歌	Zhōngguó gē	중국 노래
* 穿	chuān	입다, 신다
皮鞋	píxié	구두
* 丢	diū	잃어버리다
* 钱	qián	돈
放学	fàngxué	하교하다
* 姐姐	jiějie	언니, 누나
* 干	gàn	하다
* 接	jiē	받다
* 结婚	jiéhūn	결혼하다
* 解决	jiějué	해결하다
* 考试	kǎoshì	시험을 보다
* 妹妹	mèimei	여동생
* 后天	hòutiān	모레
* 离开	líkāi	떠나다
* 留	liú	머무르다
* 努力	nǔlì	노력하다
* 咱们	zánmen	우리들
* 面包	miànbāo	빵
* 睡觉	shuìjiào	잠을 자다
成人	chéngrén	성인
* 岁	suì	~살(나이)
* 头	tóu	머리
* 头发	tóufa	머리카락
* 眼睛	yǎnjing	눈

* 耳朵	ěrduo	귀
* 脸	liǎn	얼굴
* 鼻子	bízi	코
* 嘴	zuǐ	입
* 手	shǒu	손
胳膊	gēbo	팔
背	bèi	등
腰	yāo	허리
腿	tuǐ	다리

4과

乘客	chéngkè	승객
* 车票	chēpiào	차표
* 好像	hǎoxiàng	마치 ~인 것 같다
* 错	cuò	틀리다
* 车	chē	차
* 号	hào	호, 번호
* 对不起	duìbuqǐ	미안하다
* 清楚	qīngchu	분명하다
* 没关系	méi guānxi	괜찮다
* 对	duì	맞다
* 座	zuò	좌석
* 可能	kěnéng	가능하다
* 票	piào	표
高铁	gāotiě	가오티에(고속철도)
▶中国	Zhōngguó	중국
* 最	zuì	가장, 최고
* 火车	huǒchē	기차
* 又	yòu	또
* 从	cóng	~로부터
▶上海	Shànghǎi	상하이(중국 지명)
* 左右	zuǒyòu	정도
* 可以	kěyǐ	~할 수 있다
* 站	zhàn	역
* 买	mǎi	사다
* 网	wǎng	인터넷
订	dìng	예약하다
* 需要	xūyào	필요하다
身份证	shēnfènzhèng	신분증
* 外国人	wàiguórén	외국인
* 护照	hùzhào	여권
▶成都	Chéngdū	청두(중국 지명)
* 开	kāi	출발하다, 운전하다
* 元	yuán	중국 화폐 단위(양사)
* 城市	chéngshì	도시
* 张	zhāng	장(양사)
* 他们	tāmen	그들
* 见面	jiànmiàn	만나다
* 老	lǎo	오래된
* 房间	fángjiān	방
* 大	dà	크다
* 干净	gānjìng	깨끗하다
* 孩子	háizi	아이
* 聪明	cōngming	똑똑하다
* 可爱	kě'ài	귀엽다
上下	shàngxià	쯤, 가량
* 拉	lā	당기다, 끌다
* 拍	pāi	(사진을) 찍다
* 喜欢	xǐhuan	좋아하다
运动员	yùndòngyuán	운동선수
* 怕	pà	무서워하다
* 鸡	jī	닭
* 请假	qǐngjià	휴가를 신청하다
* 请客	qǐngkè	한턱내다
* 祝贺	zhùhè	축하하다
* 晒	shài	햇볕을 쬐다, 햇볕에 말리다
* 衣服	yīfu	옷
* 说话	shuōhuà	말하다
* 爱	ài	좋아하다
* 死	sǐ	죽다
* 算	suàn	그만두다
* 同意	tóngyì	동의하다, 찬성하다
* 忘记	wàngjì	잊어버리다
* 件	jiàn	벌, 건(양사)
* 相信	xiāngxìn	믿다
* 下课	xiàkè	수업이 끝나다
* 踢	tī	(발로) 차다

* 足球	zúqiú	축구
* 照顾	zhàogù	돌보다

칭칭송송 어법2

* 比	bǐ	~보다
* 辣	là	맵다
* 牛奶	niúnǎi	우유
* 咖啡	kāfēi	커피
* 贵	guì	비싸다
* 昨天	zuótiān	어제
* 热	rè	덥다
* 旗袍	qípáo	치파오
* 红	hóng	붉다
* 这么	zhème	이렇게
* 那么	nàme	그렇게, 저렇게
* 有名	yǒumíng	유명하다
* 电脑	diànnǎo	컴퓨터
不如	bùrú	~만 못하다
* 发音	fāyīn	발음
* 裙子	qúnzi	치마
* 一样	yíyàng	똑같다
* 意见	yìjiàn	의견
* 像	xiàng	마치 ~같다
* 高	gāo	(키가) 크다, 높다
▶首尔	Shǒu'ěr	서울

5과

* 妈妈	māma	엄마
* 着	zhe	조사
* 伞	sǎn	우산
* 外面	wàimiàn	밖, 바깥
* 天气	tiānqì	날씨
预报	yùbào	예보
* 下	xià	내리다
* 雨	yǔ	비
* 离	lí	~로부터
* 远	yuǎn	멀다
* 送	sòng	배웅하다
* 回家	huí jiā	집에 가다
* 谢谢	xièxie	고맙다
* 大雪	dàxuě	대설
* 转	zhuǎn	달라지다
* 多云	duōyún	구름이 많다
* 刮	guā	(바람이) 불다
* 风	fēng	바람
* 春天	chūntiān	봄
* 暖和	nuǎnhuo	따뜻하다
* 夏天	xiàtiān	여름
* 好	hǎo	매우
* 冬天	dōngtiān	겨울
* 冷	lěng	춥다
* 最近	zuìjìn	최근, 요즘
* 空气	kōngqì	공기
* 差	chà	나쁘다
* 而且	érqiě	또한, 게다가
* 风沙	fēngshā	황사
* 严重	yánzhòng	심각하다
* 地	de	조사
* 影响	yǐngxiǎng	영향을 주다
老年人	lǎoniánrén	노인
* 病人	bìngrén	환자
尤其	yóuqí	더욱이, 특히
* 要	yào	~해야 한다
* 注意	zhùyì	주의하다
* 最好	zuìhǎo	~하는 게 제일 좋다
待	dāi	머물다
* 活动	huódòng	활동하다
外出	wàichū	외출하다
* 眼镜	yǎnjìng	안경
口罩	kǒuzhào	마스크
洗手	xǐshǒu	손을 씻다
适宜	shìyí	적당하다
* 一般	yìbān	보통이다
不宜	bùyí	적당하지 않다
适合	shìhé	적합하다
* 洗车	xǐchē	세차하다

* 运动	yùndòng	운동
* 属	shǔ	~띠이다
* 猪	zhū	돼지
* 主意	zhǔyi	생각
* 椅子	yǐzi	의자
* 爷爷	yéye	할아버지
* 桌子	zhuōzi	탁자
* 放	fàng	놓다
* 瓶	píng	병(양사)
物价	wùjià	물가
* 低	dī	낮다
房子	fángzi	집
* 不但	búdàn	~할 뿐 아니라
* 好	hào	좋아하다
* 学	xué	배우다
* 比较	bǐjiào	비교적
* 炒饭	chǎofàn	볶음밥
* 好吃	hǎochī	맛있다
* 必须	bìxū	반드시
* 查	chá	찾다
* 词典	cídiǎn	사전
* 本来	běnlái	본래, 원래
* 才	cái	이제서야, 비로소
* 棒球	bàngqiú	야구
* 常	cháng	자주, 언제나, 늘
* 多么	duōme	얼마나
* 刚	gāng	지금, 막, 바로
* 老	lǎo	매우, 아주
* 马上	mǎshàng	곧, 즉시
* 也许	yěxǔ	어쩌면, 아마도
* 永远	yǒngyuǎn	영원히, 언제나
* 只好	zhǐhǎo	부득이, 할 수 없이
* 发	fā	보내다, 발송하다
* 电子邮件	diànzǐ yóujiàn	이메일
* 终于	zhōngyú	마침내
* 结束	jiéshù	끝나다
* 后来	hòulái	나중에

6과

* 服务员	fúwùyuán	종업원
* 您	nín	당신('你'의 존칭)
* 但(是)	dàn(shì)	그러나
* 想	xiǎng	생각하다
什么样	shénmeyàng	어떠한, 어떤 모양
* 的	de	~한 것
* 觉得	juéde	~라고 여기다
优惠	yōuhuì	우대, 할인
* 试	shì	시험 삼아 해 보다
* 当然	dāngrán	당연하다
* 样子	yàngzi	모양
* 颜色	yánsè	색깔
太～了	tài～le	너무 ~하다
* 稍	shāo	조금, 잠시
* 等	děng	기다리다
* 辆	liàng	대(양사)
* 自行车	zìxíngchē	자전거
架	jià	대(양사)
* 照相机	zhàoxiàngjī	카메라
* 不过	búguò	하지만
* 大衣	dàyī	외투
* 收	shōu	받다
* 它	tā	그것
* 照片	zhàopiàn	사진
* 完全	wánquán	완전히
* 非常	fēicháng	아주, 매우
大小	dàxiǎo	크기
正	zhèng	딱, 꼭, 마침
* 合适	héshì	적합하다, 알맞다
* 满意	mǎnyì	만족하다
购物	gòuwù	구매
* 商店	shāngdiàn	상점
* 比较	bǐjiào	비교하다
* 价格	jiàgé	가격
* 容易	róngyì	쉽다
百货商店	bǎihuò shāngdiàn	백화점
* 活动	huódòng	행사하다
折	zhé	에누리, 할인

* 层	céng	층
化妆品	huàzhuāngpǐn	화장품
减	jiǎn	빼다
* 鞋	xié	신발
购物卡	gòuwùkǎ	구매 카드
* 练习	liànxí	연습
* 难	nán	어렵다
* 消息	xiāoxi	소식
* 难过	nánguò	괴롭다
* 一直	yìzhí	곧바로, 쭉
* 躺	tǎng	눕다
* 床	chuáng	침대
* 本	běn	권(양사)
* 书	shū	책
* 借	jiè	빌리다
娃娃	wáwa	인형
平时	píngshí	평소
* 认真	rènzhēn	성실하다
* 筷子	kuàizi	젓가락
* 短	duǎn	짧다
* 矮	ǎi	(키가) 작다
* 饿	è	배고프다
* 坏	huài	나쁘다, 망가지다
* 旧	jiù	낡다, 오래되다
* 胖	pàng	뚱뚱하다
* 瘦	shòu	마르다
* 深	shēn	깊다, 진하다
浅	qiǎn	얕다, 연하다
* 亮	liàng	밝다
* 黑	hēi	검다, 어둡다

칭칭송송 어법3

* 市场	shìchǎng	시장
* 斤	jīn	근(양사)
* 水果	shuǐguǒ	과일
* 读	dú	읽다
* 骑	qí	(자전거, 말 등에) 타다
* 马	mǎ	말
* 谈	tán	이야기하다
* 午饭	wǔfàn	점심밥
* 呢	ne	어기 조사(진행)
* 正在	zhèngzài	~하고 있다
* 讲课	jiǎngkè	강의하다
* 停	tíng	멈추다
* 低	dī	고개를 숙이다
快(要)	kuài(yào)	곧 ~하다
* 毕业	bìyè	졸업하다
就要	jiù yào	머지않아, 곧
* 高考	gāokǎo	대학 입학시험

7과

* 寒假	hánjià	겨울 방학
* 打算	dǎsuan	계획
* 旅游	lǚyóu	여행하다
* 地方	dìfang	지역
* 好玩儿	hǎowánr	놀기가 좋다
▶云南	Yúnnán	윈난(중국 지명)
* 那里	nàli	거기
* 风景	fēngjǐng	풍경
* 美	měi	아름답다
极	jí	매우, 몹시
* 哪些	nǎxiē	어떤 것들
景点	jǐngdiǎn	명소
▶丽江古城	Lìjiāng Gǔchéng	리장 고성(중국 지명)
▶玉龙雪山	Yùlóng Xuěshān	위룽 설산(중국 지명)
▶石林	Shílín	스린
* 等	děng	등, 따위
* 菜	cài	요리
米线	mǐxiàn	쌀국수
受	shòu	받다
* 欢迎	huānyíng	환영하다
* 画	huà	그리다
* 画儿	huàr	그림
▶西安	Xī'ān	시안(중국 지명)
值得	zhídé	~할 만한 가치가 있다
* 首都	shǒudū	수도

* 先	xiān	우선, 먼저
* 以前	yǐqián	이전
好几	hǎojǐ	여러
* 除了	chúle	~을/를 제외하고
名胜古迹	míngshèng gǔjì	명승고적
* 以外	yǐwài	이외에
* 许多	xǔduō	허다하다
知名	zhīmíng	잘 알려진
* 旅行	lǚxíng	여행하다
* 交	jiāo	사귀다
经历	jīnglì	경험하다
* 让	ràng	~하게 하다
* 机会	jīhuì	기회
* 了解	liǎojiě	이해하다
* 提高	tígāo	향상시키다
* 水平	shuǐpíng	수준
▶昆明	Kūnmíng	쿤밍(중국 지명)
▶大理	Dàlǐ	다리(중국 지명)
提供	tígōng	제공하다
* 矿泉水	kuàngquánshuǐ	광천수, 생수
* 联系	liánxì	연락하다
目的地	mùdìdì	목적지
* 交	jiāo	지불하다
旅行社	lǚxíngshè	여행사
轮	lún	차례가 되다
* 紧张	jǐnzhāng	긴장하다
* 赶快	gǎnkuài	어서, 급히
* 数学	shùxué	수학
* 完	wán	마치다
* 知道	zhīdao	알다
考虑	kǎolǜ	생각하다
* 赢	yíng	이기다
* 输	shū	패하다, 지다
* 甜	tián	달다
* 苦	kǔ	쓰다
* 凉快	liángkuai	시원하다
安全	ānquán	안전
路上	lùshang	길 가는 중, 도중
热闹	rènao	번화하다
* 新年	xīnnián	신년, 새해
* 轻	qīng	가볍다
* 脏	zāng	더럽다
* 袜子	wàzi	양말
* 安静	ānjìng	조용하다
* 一会儿	yíhuìr	잠시, 잠깐동안
* 热情	rèqíng	친절하다
* 简单	jiǎndān	간단하다
* 幸福	xìngfú	행복하다
* 祝	zhù	기원하다, 축하하다
夜	yè	밤

8과

哇	wā	와, 어머(의성어)
* 凉	liáng	서늘하다, 차다
* 香	xiāng	맛있다
* 饺子	jiǎozi	만두
* 包	bāo	싸다, 싸매다
勺子	sháozi	숟가락, 국자
叉子	chāzi	포크
* 拿	ná	가지다
同	tóng	같다
而已	éryǐ	~뿐
* 进	jìn	들어가다, 들어오다
* 酸	suān	시다
合	hé	알맞다
口味	kǒuwèi	입맛
* 如果	rúguǒ	만약
* 做客	zuòkè	손님이 되다
* 把	bǎ	~을/를
* 要是	yàoshi	만약
主人	zhǔrén	주인
* 以为	yǐwéi	~라고 여기다
* 准备	zhǔnbèi	준비하다
* 重要	zhòngyào	중요하다
* 客人	kèrén	손님
* 老师	lǎoshī	선생님
长辈	zhǎngbèi	손윗사람
上座	shàngzuò	윗자리, 상석

时	shí	~때
* 鱼	yú	물고기
* 对	duì	맞은편
* 第一	dì-yī	첫 번째, 맨 처음
口	kǒu	입
糖醋肉	tángcùròu	탕수육
牛肉面	niúròumiàn	우육면
* 炸酱面	zhájiàngmiàn	짜장면
麻婆豆腐	mápódòufu	마파두부
* 北京烤鸭	Běijīng kǎoyā	베이징 오리구이
鱼香肉丝	yúxiāngròusī	위샹러우쓰
宫保鸡丁	gōngbǎojīdīng	궁바오지딩
* 一共	yígòng	모두
* 家	jiā	집(양사)
普通	pǔtōng	보통의, 평범한
* 窗户	chuānghu	창문
* 擦	cā	닦다
* 门	mén	문
* 打开	dǎkāi	열다, 펼치다
* 原来	yuánlái	원래
* 呀	ya	아, 야
部	bù	편(양사)
* 有意思	yǒu yìsi	재미있다
* 被	bèi	~에(의해)
趁	chèn	~을/를 틈 타, ~을/를 이용해
* 当	dāng	~할 때
* 跳舞	tiàowǔ	(춤을) 추다
* 关于	guānyú	~에 관해서
据	jù	~에 따르면
* 连	lián	~조차도
* 替	tì	~대신하여
* 向	xiàng	~에게, ~을/를 향하여
* 奶奶	nǎinai	할머니
* 问好	wènhǎo	안부를 묻다
* 通过	tōngguò	~을/를 거쳐, ~을/를 통해
* 翻译	fānyì	통역하다, 통역가
* 聊天	liáotiān	이야기하다
* 往	wǎng	~향하여
* 十字路口	shízì lùkǒu	사거리
* 左	zuǒ	왼쪽
* 拐	guǎi	돌다
* 为	wèi	~에게 (~을/를 해 주다)
* 为了	wèile	~을/를 위하여
于	yú	~에, ~에서
自	zì	~에서 부터

칭칭송송 어법4

* 儿子	érzi	아들
* 帅	shuài	잘생기다
* 晚	wǎn	늦다
* 歌	gē	노래
* 好听	hǎotīng	듣기 좋다
* 刚才	gāngcái	방금
* 游泳	yóuyǒng	수영하다
* 词	cí	단어
记	jì	기억하다
* 字	zì	글자
* 突然	tūrán	갑자기
* 决定	juédìng	결정하다
* 意思	yìsi	뜻, 의미
* 明白	míngbai	이해하다
* 中文	Zhōngwén	중국어
* 办法	bànfǎ	방법, 대책
* 了	liǎo	가능 또는 불가능을 나타냄(동사 뒤에서 得 또는 不와 이어서 씀)
* 碗	wǎn	그릇(양사)

본문 쓰기 연습



1 Dú

Dú 1 왕리가 한동에게 지안을 소개하고 있습니다.

한자 来，认识一下吧。这是吉安。

병음 Lái, rènshi yíxià ba. Zhè shì Jí'ān.

자, 인사들 해. 이쪽은 지안이야.

한자 你好！我叫金韩东。你来韩国多久了？

병음 Nǐ hǎo! Wǒ jiào Jīn Hándōng. Nǐ lái Hánguó duō jiǔ le?

안녕! 내 이름은 김한동이야. 너는 한국에 온 지는 얼마나 됐어?

한자 大概一个月了。

병음 Dàgài yí ge yuè le.

대략 한 달 됐어.

한자 你在这儿生活习惯吗？

병음 Nǐ zài zhèr shēnghuó xíguàn ma?

여기서의 생활은 익숙해졌어?

한자 不太习惯，还是感觉有点儿陌生。

병음 Bú tài xíguàn, háishi gǎnjué yǒudiǎnr mòshēng.

그다지 익숙하진 않아, 아직도 조금은 낯설게 느껴져.

한자 别着急，慢慢就习惯了。

병음 Bié zháojí, mànmān jiù xíguàn le.

조급해하지 마, 서서히 적응될 거야.

Dú 2 선물을 주고받을 때 예의 바른 표현에 대해 알아봅시다.

한자 中国人在生活中常常用客套话来表示礼貌。

병음 Zhōngguórén zài shēnghuó zhōng chángcháng yòng kètàohuà lái biǎoshì lǐmào.

중국인은 생활 속에서 종종 공손한 말로 예의를 표시한다.

한자 给别人送礼物的时候，对方可能说，

병음 Gěi biérén sòng lǐwù de shíhou, duìfāng kěnéng shuō,

다른 사람에게 선물을 줄 때, 상대방은 아마도

한자 “来就来，还带什么东西。”

병음 'Lái jiù lái, hái dài shénme dōngxi.'

“오면 그냥 오지, 뭘 또 가지고 왔어.”라고 말할 것이다.

한자 那你应该怎么回答呢？

병음 Nà nǐ yīnggāi zěnme huídá ne?

그럼 당신은 어떻게 대답해야 할까?

한자 “只是一点儿小意思，收下吧。”

병음 'Zhǐshì yìdiǎnr xiǎoyìsi, shōuxia ba.'

“그저 작은 성의이니 받아 두세요.”

2 Dú

Dú 1 왕리는 오후에 테니스 경기에 참가합니다.

한자 你今天下午怎么安排?
병음 Nǐ jīntiān xiàwǔ zěnme ānpái?
너는 오늘 오후에 어떤 계획이 있어?

한자 今天我们班要参加网球比赛。
병음 Jīntiān wǒmen bān yào cānjiā wǎngqiú bǐsài.
오늘 우리 반은 테니스 경기에 참가할 거야.

한자 跟哪个班比?
병음 Gēn nǎge bān bǐ?
어느 반이랑 하는데?

한자 我们班和三班。 你有空就来看一下吧。
병음 Wǒmen bān hé sān bān. Nǐ yǒu kòng jiù lái kàn yíxià ba.
우리 반이랑 3반, 너 시간 있으면 와서 구경해.

한자 好的。听说三班挺厉害的。
병음 Hǎo de. Tīngshuō sān bān tǐng lìhai de.
좋아. 듣자 하니 3반이 잘 한다던데.

한자 是啊，可是我们打得也不错!
병음 Shì a, kěshì wǒmen dǎ de yě búcuò!
맞아, 하지만 우리도 잘 해.

Dú 2 주말을 보내는 모습에 대해 알아봅시다.

한자 现在一周休息两天，生活也更丰富了。
병음 Xiànzài yì zhōu xiūxi liǎng tiān, shēnghuó yě gèng fēngfù le.
요즘 일주일에 이틀을 쉬면서 생활 또한 더욱 풍족해졌다.

한자 有的人跟朋友一起去尝美食，一边吃一边聊天。
병음 Yǒude rén gēn péngyou yìqǐ qù cháng měishí, yìbiān chī yìbiān liáotiān.
어떤 사람은 친구와 같이 맛있는 음식을 맛보러 가고, 먹으면서 얘기를 나눈다.

한자 有的人去看电影，有的人去爬山。
병음 Yǒude rén qù kàn diànyǐng, yǒude rén qù pá shān.
어떤 사람은 영화를 보러 가고, 어떤 사람은 등산을 간다.

한자 年轻人都去约会。
병음 Niánqīngrén dōu qù yuēhuì.
젊은 사람들은 모두 약속에 나간다.

한자 我呢，去图书馆学习。
병음 Wǒ ne, qù túshūguǎn xuéxí.
나는 도서관에 가서 공부한다.

3 Dú

Dú 1 투란이 몸이 좋지 않습니다.

한자 你哪儿不舒服?
병음 Nǐ nǎr bù shūfu?
너 어디가 아프니?

한자 我感冒了。有点儿头疼、咳嗽。
병음 Wǒ gǎnmào le. Yǒudiǎnr tóuténg、késou.
저는 감기에 걸렸어요. 머리가 좀 아프고, 기침이 나요.

한자 发烧了吗?
병음 Fāshāo le ma?
열이 나니?

한자 吃了两次药，可是烧还没退。
병음 Chīle liǎng cì yào, kěshì shāo hái méi tuì.
약을 두 번 먹었는데도, 아직 열이 내리지 않았어요.

한자 要不去医院看看吧。
병음 Yàobù qù yīyuàn kànkan ba.
병원에 좀 가보렴.

한자 这点儿小病，在家休息就行了。
병음 Zhè diǎnr xiǎo bìng, zài jiā xiūxi jiù xíng le.
이렇게 가벼운 병은 집에서 쉬면 돼요.

Dú 2 건강하게 생활하는 방법에 대해 알아봅시다.

한자 告诉大家几种健康的生活方法。
병음 Gàosu dàjiā jǐ zhǒng jiànkāng de shēnghuó fāngfǎ.
여러분께 건강한 생활 방법 몇 가지를 알려주겠습니다.

한자 早上冷水洗脸，晚上热水洗脚，
병음 Zǎoshang lěngshuǐ xǐ liǎn, wǎnshang rèshuǐ xǐ jiǎo,
아침에는 찬물로 세수를 하고, 저녁에는 뜨거운 물로 발을 씻습니다.

한자 多喝水，早餐吃好、午餐吃饱、晚餐吃少。
병음 duō hē shuǐ, zǎocān chīhǎo、wǔcān chībǎo、wǎncān chīshǎo.
물을 많이 마시고, 아침 식사는 잘 먹고, 점심 식사는 배부르게 먹고, 저녁 식사는 조금만 먹습니다.

한자 经常开窗通风，多去户外锻炼身体。
병음 Jīngcháng kāi chuāng tōngfēng, duō qù hùwài duànliàn shēntǐ.
자주 창문을 열어 환기 시키고, 밖에 많이 나가서 몸을 단련합니다.

4 Dú

Dú 1 완나가 기차를 탔습니다.

한자 不好意思，你是坐这儿吗?

병음 Bù hǎoyìsi, nǐ shì zuò zhèr ma?

죄송합니다. 여기 앉으시나요?

한자 是啊。你看，这是我的车票。

병음 Shì a. Nǐ kàn, zhè shì wǒ de chēpiào.

네. 여기 보세요. 이게 제 차표예요.

한자 你好像坐错了吧。

병음 Nǐ hǎoxiàng zuòcuòle ba.

잘못 앉으신 것 같아요.

한자 不会吧。

병음 Bú huì ba.

그럴리가요.

한자 请看，你的是六车五号，这是五车六号。

병음 Qǐng kàn, nǐ de shì liù chē wǔ hào, zhè shì wǔ chē liù hào.

보세요. 당신 표는 6호차 5번이고요, 여기는 5호차 6번이에요.

한자 对不起，我没看清楚。

병음 Duìbuqǐ, wǒ méi kàn qīngchu.

죄송합니다, 제가 잘못 봤네요.

한자 没关系。

병음 Méi guānxi.

괜찮습니다.

Dú 2 중국에서 가장 빠른 기차에 대해 알아봅시다.

한자 高铁是中国最快的火车。

병음 Gāotiě shì Zhōngguó zuì kuài de huǒchē.

가오티에는 중국에서 가장 빠른 기차이다.

한자 高铁又快又方便，从北京到上海五个小时左右。

병음 Gāotiě yòu kuài yòu fāngbiàn, cóng Běijīng dào Shànghǎi wǔ ge xiǎoshí zuǒyòu.

가오티에는 빠르고 편리하며, 베이징에서 상하이까지 5시간 정도 걸린다.

한자 票可以到火车站买，也可以在网上订。

병음 Piào kěyǐ dào huǒchēzhàn mǎi, yě kěyǐ zài wǎngshàng dìng.

표는 기차역에서 살 수 있고, 인터넷에서도 예매할 수 있다.

한자 买票的时候中国人需要身份证，

병음 Mǎi piào de shíhou Zhōngguórén xūyào shēnfènzhèng,

표를 살 때 중국인은 신분증이 필요하고,

한자 外国人需要护照。

병음 wàiguórén xūyào hùzhào.

외국인은 여권이 필요하다.

5 Dú

Dú 1 왕리가 도서관에 가려고 합니다.

한자 妈妈！我要跟韩东去图书馆做作业。

병음 Māma！ Wǒ yào gēn Hándōng qù túshūguǎn zuò zuòyè.

엄마! 저 한동이랑 도서관 가서 숙제할게요.

한자 你带着伞吧。

병음 Nǐ dàizhe sǎn ba.

우산 가져가렴.

한자 外面晴天，不用带伞。

병음 Wàimiàn qíngtiān, búyòng dài sǎn.

밖에 맑은 날씨여서, 우산 가져갈 필요 없어요.

한자 天气预报说今天下雨。

병음 Tiānqì yùbào shuō jīntiān xià yǔ.

일기 예보에서 오늘 비가 온다고 했어.

한자 好，听你的。

병음 Hǎo, tīng nǐ de.

네. 말씀 들을게요.

한자 下雨

병음 Xià yǔ

비가 내림

한자 我没带伞。

병음 Wǒ méi dài sǎn.

나 우산 안 가져왔어.

한자 你家离这儿不远，我送你回家吧。

병음 Nǐ jiā lí zhèr bù yuǎn, wǒ sòng nǐ huí jiā ba.

너네 집이 여기서 멀지 않으니까, 내가 너를 집에 바래다줄게.

한자 好啊！谢谢！

병음 Hǎo a！ Xièxie!

좋아! 고마워!

Dú 2 황사에 대비할 수 있는 방법을 알아봅시다.

한자 最近空气很差，而且风沙很厉害，

병음 Zuìjìn kōngqì hěn chà, érqiě fēngshā hěn lìhai,

요즘 공기가 매우 나쁘고, 황사도 매우 심해서,

한자 严重地影响了人们的健康，

병음 yánzhòng de yǐngxiǎngle rénmen de jiànkāng,

사람들의 건강에 심각하게 영향을 준다.

한자 孩子、老年人和病人尤其要注意。

병음 háizi、lǎoniánrén hé bìngrén yóuqí yào zhùyì.

어린이, 노인, 환자는 더욱 주의를 기울여야 한다.

한자 最好待在房间里，不要长时间在外面活动。

병음 Zuìhǎo dāi zài fángjiān li, búyào cháng shíjiān zài wàimiàn huódòng.

집 안에 머무르는 것이 가장 좋으며, 장시간 외부 활동을 하면 안 된다.

한자 外出的时候应该戴眼镜、口罩。

병음 Wàichū de shíhou yīnggāi dài yǎnjìng、kǒuzhào.

외출할 때는 안경과 마스크를 써야 한다.

한자 回家就洗手，多喝水。

병음 Huí jiā jiù xǐshǒu, duō hē shuǐ.

집에 돌아오자마자 손을 씻고, 물을 많이 마신다.



6 Dú

Dú 1 아룽이 옷 가게에 왔습니다.

한자 您要买什么?

병음 Nín yào mǎi shénme?

무엇을 사려고 하세요?

한자 我想买裤子，但还没想好买什么样的。

병음 Wǒ xiǎng mǎi kùzi, dàn hái méi xiǎnghǎo mǎi shénmeyàng de.

저는 바지를 사고 싶은데, 아직 어떤 것으로 살지 결정하지 못했어요.

한자 我觉得这条挺不错，而且今天有优惠。

병음 Wǒ juéde zhè tiáo tǐng búcuò, érqiě jīntiān yǒu yōuhuì.

제가 보기엔 이게 꽤 좋은 것 같아요. 게다가 오늘은 할인도 하거든요.

한자 我能试试看吗?

병음 Wǒ néng shìshi kàn ma?

입어 봐도 될까요?

한자 当然。

병음 Dāngrán.

물론이에요.

한자 您觉得怎么样?

병음 Nín juéde zěnmeyàng?

어떠세요?

한자 样子、颜色我都喜欢，就是太大了。

병음 Yàngzi、yánsè wǒ dōu xǐhuan, jiù shì tài dà le.

모양이나 색깔은 다 맘에 드는데, 다만 너무 크네요.

한자 请稍等，给您找一条小一点儿的。

병음 Qǐng shāo děng, gěi nín zhǎo yì tiáo xiǎo yìdiǎnr de.

잠깐 기다리세요, 좀 더 작은 걸로 찾아다 드릴게요.

Dú 2 인터넷 쇼핑의 장점에 대해 알아봅시다.

한자 前几天我在网上买了一件大衣，今天收到了。

병음 Qián jǐ tiān wǒ zài wǎngshàng mǎile yí jiàn dàyī, jīntiān shōudào le.

며칠 전 나는 인터넷에서 외투 한 벌을 샀고, 오늘 받았다.

한자 它跟网上的照片完全一样，非常好看，

병음 Tā gēn wǎngshàng de zhàopiàn wánquán yíyàng, fēicháng hǎokàn,

그것은 인터넷 사진과 똑같이 매우 예뻤고,

한자 大小正合适，我很满意!

병음 dàxiǎo zhèng héshì, wǒ hěn mǎnyì!

사이즈도 딱 맞아서 꽤 만족스러웠다.

한자 网上购物很方便，

병음 Wǎngshàng gòuwù hěn fāngbiàn,

인터넷 쇼핑은 아주 편리하다.

한자 不用去商店就能买到我需要的东西，

병음 búyòng qù shāngdiàn jiù néng mǎidào wǒ xūyào de dōngxi,

상점에 갈 필요 없이 내가 필요한 물건들을 구입할 수 있고,

한자 还可以比较价格，很容易找到最便宜的。

병음 hái kěyǐ bǐjiào jiàgé, hěn róngyì zhǎodào zuì piányi de.

또한 가격을 비교할 수 있어서 아주 쉽게 가장 저렴한 것을 찾을 수 있다.



7 Dú

Dú 1 왕리가 지안에게 겨울 방학 여행지를 추천해 줍니다.

한자 快要到寒假了，你有什么打算?

병음 Kuàiyào dào hánjià le, nǐ yǒu shénme dǎsuan?

곧 겨울 방학인데 넌 어떤 계획이 있어?

한자 我想去中国旅游，你说哪个地方好玩儿?

병음 Wǒ xiǎng qù Zhōngguó lǚyóu, nǐ shuō nǎge dìfang hǎowánr?

난 중국 여행을 가고 싶어, 어디가 놀기 좋아?

한자 最近我去了云南，那里风景美极了。

병음 Zuìjìn wǒ qùle Yúnnán, nàli fēngjǐng měijí le.

최근에 윈난에 다녀왔는데, 거기 풍경이 매우 아름다웠어.

한자 都有哪些旅游景点?

병음 Dōu yǒu nǎxiē lǚyóu jǐngdiǎn?

어떤 관광 명소들이 있어?

한자 丽江古城、玉龙雪山、石林等。

병음 Lìjiāng Gǔchéng、Yùlóng Xuěshān、Shílín děng.

리장 고성, 위룽 설산, 스린 등이 있지.

한자 云南菜怎么样?

병음 Yúnnáncài zěnmeyàng?

윈난 음식은 어때?

한자 还不错！云南米线很受欢迎，去了一定要尝尝。

병음 Hái búcuò! Yúnnán mǐxiàn hěn shòu huānyíng, qùle yídìng yào chángchang.

꽤 괜찮아! 윈난 쌀국수가 유명하거든, 가면 꼭 맛봐야 해.



Dú 2 중국 여행의 좋은 점에 대해 알아봅시다.

한자 我以前去过中国好几次。

병음 Wǒ yǐqián qùguo Zhōngguó hǎojǐ cì.

이전에 나는 중국에 여러 번 간 적이 있다.

한자 除了一些名胜古迹以外，

병음 Chúle yìxiē míngshèng gǔjì yǐwài,

몇몇 명승고적 이외,

한자 我还去过许多不知名的小地方。

병음 wǒ hái qùguo xǔduō bù zhīmíng de xiǎo dìfang.

나는 또 잘 알려지지 않은 수많은 소도시들을 갔었다.

한자 去中国旅行是一种学汉语的好方法。

병음 Qù Zhōngguó lǚxíng shì yì zhǒng xué Hànyǔ de hǎo fāngfǎ.

중국 여행을 가는 것은 중국어를 배우는 좋은 방법 중 하나이다.

한자 在旅行的时候，我交了不少朋友，经历了很多事。

병음 Zài lǚxíng de shíhou, wǒ jiāole bù shǎo péngyou, jīnglìle hěn duō shì.

여행할 때 나는 여러 친구들을 사귀었고, 많은 일들을 경험했다.

한자 这让我有更多的机会了解中国，提高汉语水平。

병음 Zhè ràng wǒ yǒu gèng duō de jīhuì liǎojiě Zhōngguó, tígāo Hànyǔ shuǐpíng.

이것은 내가 중국을 이해하고, 중국어 실력을 높이는 더 많은 기회가 되었다.



8 Dú

Dú 1 왕리의 집에 마리와 투란이 초대 받았습니다.

한자 欢迎你们！ 请来这边坐吧。

병음 Huānyíng nǐmen! Qǐng lái zhèbiān zuò ba.

어서 와! 이쪽으로 와서 앉아.

한자 谢谢！哇！这么多菜!

병음 Xièxie! Wā! Zhème duō cài!

고마워! 와! 이렇게 요리가 많다니!

한자 你们快吃吧。凉了就不好吃了。

병음 Nǐmen kuài chī ba. Liángle jiù bù hǎochī le.

얼른 먹으렴. 식으면 맛이 없어.

한자 好香啊！这些饺子都是你包的吗?

병음 Hǎo xiāng a! Zhèxiē jiǎozi dōu shì nǐ bāo de ma?

정말 맛있다! 이 만두들 모두 네가 빚은 거야?

한자 对。啊！图兰，你会用筷子吗?

병음 Duì. Ā ! Túlán, nǐ huì yòng kuàizi ma?

맞아. 아! 투란아, 너 젓가락 쓸 줄 아니?

한자 不会。我们只用勺子和叉子。

병음 Bú huì. Wǒmen zhǐ yòng sháozi hé chāzi.

못 해. 우리는 숟가락과 포크만 사용해.

한자 那我去给你拿个叉子。

병음 Nà wǒ qù gěi nǐ ná ge chāzi.

그럼 내가 포크를 가져다줄게.

한자 不好意思。

병음 Bù hǎoyìsi.

미안해.

한자 没关系，这只是两国的文化不同而已。

병음 Méi guānxi, zhè zhǐshì liǎng guó de wénhuà bù tóng éryǐ.

괜찮아. 이건 두 나라 문화가 다른 것뿐이니까.

Dú 2 중국의 식사 예절에 대해 알아봅시다.

한자 如果你到中国朋友家里去做客，不要把菜都吃完。

병음 Rúguǒ nǐ dào Zhōngguó péngyou jiāli qù zuòkè, búyào bǎ cài dōu chīwán.

➡ 만약 중국 친구 집에 손님으로 가게 되면, 음식을 모두 먹어버리면 안된다.

한자 要是都吃完，主人会以为准备的菜不够。

병음 Yàoshi dōu chīwán, zhǔrén huì yǐwéi zhǔnbèi de cài búgòu.

➡ 모두 먹어버리면, 주인은 준비한 음식이 부족하다고 여길 수 있다.

한자 跟中国人一起去餐厅的时候，重要的客人、

병음 Gēn Zhōngguórén yìqǐ qù cāntīng de shíhou, zhòngyào de kèrén、

➡ 중국인과 함께 식당에 갈 때, 중요한 손님,

한자 老师、长辈要坐上座。

병음 lǎoshī、zhǎngbèi yào zuò shàngzuò.

➡ 선생님, 어르신은 상석에 앉으시도록 한다.

한자 上菜时，如果有鱼，鱼头要对着上座，

병음 Shàng cài shí, rúguǒ yǒu yú, yú tóu yào duìzhe shàngzuò,

➡ 음식을 내올 때, 만약 생선이 있다면, 생선 머리는 상석 맞은편에 놓고,

한자 要让重要的客人先吃第一口。

병음 yào ràng zhòngyào de kèrén xiān chī dì-yī kǒu.

➡ 중요한 손님이 먼저 한 입 드시도록 해야 한다.

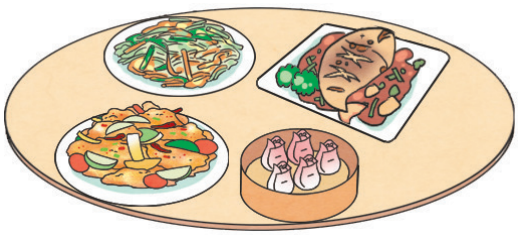

인용 출처

사진

p.7	하좌	http://www.clipartkorea.co.kr
	하우1	http://www.danyang.com/folder2/folder54/2012/11/2012-11-07153535.html
	하우2	http://www.nipic.com/show/9556753.html
p.23	전체	https://www.shutterstock.com
p.36	가운데	http://movie.mtime.com/226489/posters_and_images/7080401/
p.83	상좌	http://www.nipic.com/show/9120349.html
	하좌	https://www.shutterstock.com
	하우	http://www1.xcar.com.cn/bbs/viewthread.php?tid=26992234&page=3
p.97	상좌	http://www.nipic.com/show/8830666.html
	상우	http://www.nipic.com/show/4/137/6155816k258e68d3.html
	하좌	http://shopping.lady8844.com/discount/2009-11-11/1257920391d321816.html
	하우	http://xiangyouhui.cn/news/7097
p.105	첫 번째	http://cctsu.com/xianlu/509
	두 번째	http://m.fengniao.com/thread/198054.html
	세 번째	http://dp.pconline.com.cn/dphoto/list_452591.html
	네 번째	http://you.ctrip.com/travels/yunnan100007/2629541.html
p.113	하좌	http://shenghuo.huangye88.com/xinxi/22991406.html
	하우	http://www.360doc.com/content/16/0104/16/3903363_525417367.shtml
p.127	첫 번째	http://www.danyang.com/folder2/folder54/2012/11/2012-11-07153535.html
	두 번째	http://www.nipic.com/show/9556753.html
	세 번째	http://www.scxdf.com/news/gdnyf/17390.html?1422415154

* 위에 기재하지 않은 자료는 저작자나 출판사가 저작권을 가지고 있습니다.

외국 친구 소개하기 ➡ p22



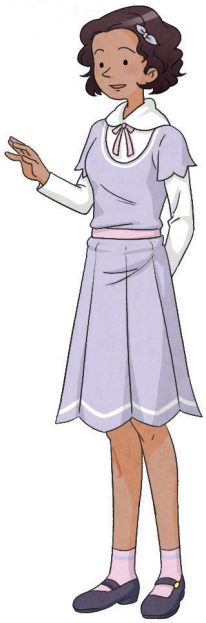









이름 万纳 (Wànnà)
나이 19
국적 태국
(泰国 Tàiguó)

Lái, rènshi yí xià.
Zhè shì wǒ de péngyou,
_____ .
Tā shì _____ ,
jīnnián _____ suì.
Lái Hánguó yǒu
_____ le.

이름 玛丽 (Mǎlì)
나이 18
국적 미국
(美国 Měiguó)

Lái, rènshi yí xià.
Zhè shì wǒ de péngyou,
_____ .
Tā shì _____ ,
jīnnián _____ suì.
Lái Hánguó yǒu
_____ le.

이름 冬月 (Dōngyuè)
나이 17
국적 일본
(日本 Rìběn)

Lái, rènshi yí xià.
Zhè shì wǒ de péngyou,
_____ .
Tā shì _____ ,
jīnnián _____ suì.
Lái Hánguó yǒu
_____ le.

이름 图兰 (Túlán)
나이 19
국적 튀르키예
(土耳其 Tǔ'ěrqí)

Lái, rènshi yí xià.
Zhè shì wǒ de péngyou,
_____ .
Tā shì _____ ,
jīnnián _____ suì.
Lái Hánguó yǒu
_____ le.

이름 吉安(Jí'ān)
나이 17
국적 가나
(加纳 Jiānà)

Lái, rènshi yí xià.
Zhè shì wǒ de péngyou,
_____ .
Tā shì _____ ,
jīnnián _____ suì.
Lái Hánguó yǒu
_____ le.

이름 阿龙 (Ālóng)
나이 19
국적 스페인
(西班牙 Xībānyá)

Lái, rènshi yí xià.
Zhè shì wǒ de péngyou,
_____ .
Tā shì _____ ,
jīnnián _____ suì.
Lái Hánguó yǒu
_____ le.

물건 가격 맞추기 ➡ p96



xié	양사 shuāng



dàyī	양사 jiàn



màozi	양사 dǐng



kùzi	양사 tiáo

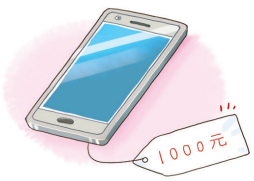

shǒujī	양사 ge



shūbāo	양사 ge



zhàoxiàngjī	양사 jià



zìxíngchē	양사 liàng



piào	양사 zhāng

¥ ¥ ¥

¥ ¥ ¥

¥ ¥ ¥